GRATIS

Diario Carioca

☆ Fundador: J. E. DE MACEDO SOARES ☆

Diretor Presidente: Horácio de Carvalho Jr. — Diretor Redator-Chefe: Danton Jobim

ANO XXIX — RIO DE JANEIRO, SÁBADO, 22 DE DEZEMBRO DE 1956 — N. 8.726

MATOU A MENINA E TENTOU O SUICÍDIO

VENDIDOS TODOS OS CARROS

O leilão dos automóveis oficiais da Câmara Municipal, ontem realizado, rendeu a soma de Cr$ .... 2.445.000,00, suplantando, no total, a avaliação oficial, feita pela Superintendência de Transporte da Prefeitura, de Cr$ 2.430.000,00.

Estiveram presentes o 1.º Secretário da Câmara, sr. Celso Lisboa, além dos outros membros da Mesa Diretora, vereadores Indalecio Iglésias e Frederico Trota, tendo apregoado os lances o sr. Giannini, Presidente do Sindicato dos Leiloeiros.

NUMEROSOS INTERESSADOS

O leilão, anunciado com grande antecedência pela Mesa da Câmara, reuniu na Rua Visconde Duprat, 140, onde se realizou, grande número de interessados na compra dos automóveis, tendo início às 16 horas. Cêrca de uma hora depois, terminava, com todos os carros vendidos.

AQUÉM DA AVALIAÇÃO

Em quatro casos os lances não alcançaram o preço estipulado pela avaliação oficial. A venda dêsses carros foi condicional, sujeita a uma aprovação posterior da Mesa da Câmara. Mas como, no total, os preços superaram o total da avaliação oficial, segue-se que a Mesa, fatalmente, aprovará as vendas.

AS VENDAS

As vendas foram as seguintes: Hudson Hornet, 1951, avaliação oficial, Cr$ 260 mil, vendido por Cr$ 190 mil a Felix Aragones, Rua dos Açudes, 584; Hudson Hornet, 1952, avaliação oficial, Cr$ 270 mil, vendido por Cr$ 270 mil a Adriano Pinto de Barros, Rua Buarque de Macedo, 36, apartamento 601; Hudson Comodore, 1950, avaliação oficial, Cr$ 220 mil vendido por Cr$ 246 mil, a Vicente da Silva, Avenida Suburbana, 4269, apartamento 201; Ford, 1947, avaliação oficial Cr$ 200 mil, vendido por Sr$ 240 mil, a Agostinho Alges, Rua Dona Moria, 75; Nash Ambassador, 1947, avaliação oficial, Cr$ 130 mil, vendido por Cr$ 146 mil a Aloísio Costa Leite, Rua Desembargador Isidro, 162; Hudson Comodore, 1950, avaliação oficial, Cr$ 210 mil, vendido por Cr$ ... 240 mil, a Sérgio Peixoto Palhares, Rua Santa Amélia, 70; Nash Ambassador, 1949, avaliação oficial Cr$ 150 mil, vendido por Cr$ 161 mil, a Vasco Paz da Mota, Rua Uranos, 331; Nash Ambassador, 1949, avaliação oficial Cr$ 150 mil, vendido por Cr$ 163 mil, a Sebastião José Gonçalves, Avenida Suburbana, 8984; e Hudson Hornet, 1952, avaliação oficial Cr$ 270 mil, vendido por Cr$ 260 mil a Manoel Gonçalves Rafael, Rua Sinimbu, 88.

QUEM DÁ MAIS?

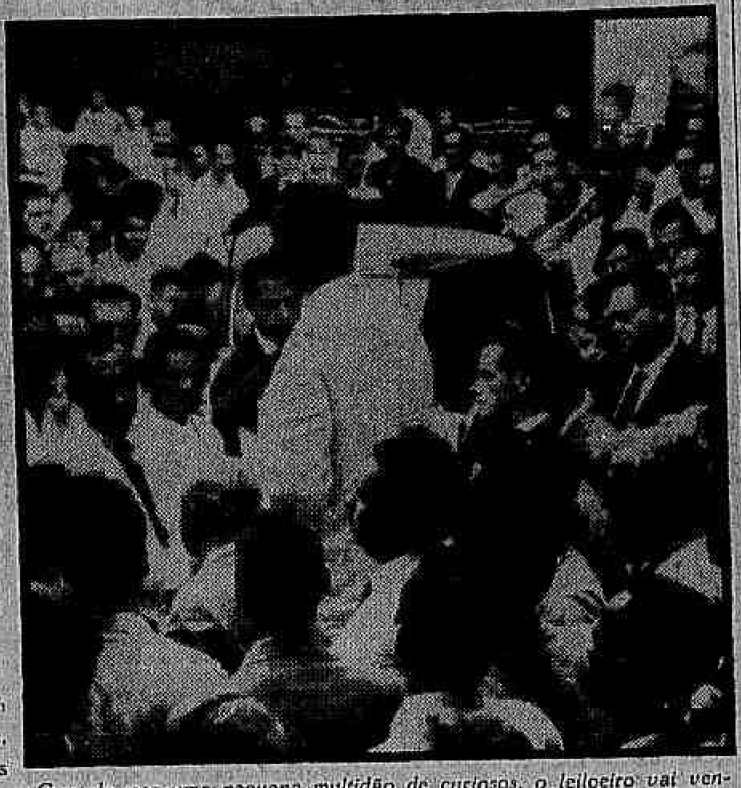

Cercado por uma pequena multidão de curiosos, o leiloeiro vai vendendo os carros da Câmara Municipal

Prêsa em S. Paulo Manchete

SÃO PAULO, 21 — (Asap.) — Por ordem do Juiz titular da Vara Privativa de Menores, sr. Aldo de Assis Dias, foram apreendidos todos os exemplares da revista "Manchete", n. 244, expostos à venda, desde quinta-feira, nas bancas desta Capital. O Juiz é o mesmo que, na semana passada, apreendeu os exemplares da "Revista da Semana".

Várias famílias teriam feito reclamações, junto ao Juizado de Menores, contra o referido número do semanário carioca, considerando-o imoral, notadamente no que se refere a uma reportagem, nêle inserta, sôbre a dança americana "strip-tease" (despir-se de maneira provocante).

Não há nada imoral

O diretor de "Manchete", jornalista Nahum Sirotsky, enviou-nos uma carta sôbre o incidente, afirmando que "não há nada na presente edição que se possa considerar como atentatório à moral pública nem ofensivo às autoridades constituídas do país".

A carta

É a seguinte a carta do sr. Nahum Sirotsky:

"A edição corrente foi apreendida pelas autoridades paulistas. "Ao que parece a atitude está ligada a uma reportagem que se divulga nesse número sôbre a invasão de Paris por certos costumes americanos. Verdade porém, não há nada na presente edição que se possa considerar como atentatório à moral pública nem ofensivo às autoridades constituídas do país".

Agradece — Nahum Sirotsky, diretor".

Número de estréia

Nahum Sirotsky assumiu, há pouco mais de uma semana, a direção de "Manchete", sendo o número apreendido, em São Paulo, o primeiro de sua gestão.

A capa da referida edição era uma foto, em traje de noiva, da filha do sr. Sebastião Paes de Almeida, presidente do Banco do Brasil.

O ponto é livre nas vésperas

O presidente Juscelino Kubitschek autorizou seja encerrado às 14 horas, nos dias 24 e 31 do corrente, o expediente nos Ministérios e órgãos diretamente subordinados à Presidência da República, "salvo nos serviços cujo funcionamento, a critério dos seus responsáveis, se tornar indispensável".

Em igual situação estão os funcionários da Prefeitura do Distrito Federal, aos quais o prefeito Negrão de Lima fêz comunicação, ontem, em têrmos idênticos à do Presidente da República, esta contida em nota circular expedida pelo sr. Vitor Nunes Leal, Chefe do Gabinete Civil da Presidência.

Nota do Govêrno americano deverá vir hoje

WASHINGTON, 21 — (UP-DC) — A resposta do Govêrno norte-americano à nota do Brasil relativa às negociações sôbre o uso da Ilha de Fernando Noronha como estação observadora de projéteis teleguiados deverá ser enviada, hoje o uamanhã, ao Embaixador dos EE.UU. no Rio de Janeiro, James O. Briggs.

Fontes diplomáticas disseram, hoje, que não houve "modificações" na fase final das negociações, o que significaria que o Departamento de Estado ainda estuda a resposta às condições apresentadas pelo Ministério das Relações Exteriores do Brasil.

SÓ TÉCNICO

Acredita-se que a nota americana a ser agora enviada ao Rio de Janeiro salientará, uma vez mais, que os Estados Unidos não têm intenções de converter a Ilha de Fernando de Noronha em uma base militar, mas apenas desejam construir uma estação observadora de projetis teleguiados, que será dirigida por menos de cem cientistas e técnicos.

O observatório em causa é considerado de vital importância para o bom êxito do programa experimental de projetis teleguiados, parte do sistema de defesa do Hemisfério.

O TEMPO

Tempo: Bom, passando a instável no fim do período.
Temperatura: Em elevação.
Ventos: Do quadrante Norte, frescos.
Máxima: 29,2.
Mínima: 19,7.

Villa-Lôbos regerá a Filarmônica de N. York

NAÇÕES UNIDAS, N. Y., 21 — (UP) — O compositor brasileiro Heitor Villa Lobos foi contratado para dirigir a Orquestra Filarmônica de Nova York, nos dias 28 e 29 de março do próximo ano.

Os dois concêrtos que dirigirá Villa Lobos será realizado no Carnegie Hall.

Alkmim e os carros da Câmara

— Carece de fundamento a notícia hoje divulgada e segundo a qual teria o Ministro da Fazenda sugerido a emenda que faculta a importação de automóveis com cobertura cambial à taxa do mercado livre. Ao contrário, tratando do assunto com colegas da Câmara o Ministro lembrou que o mercado de câmbio livre não era próprio para a realização de operações de comércio exterior.

As afirmativas acima constam de nota ontem distribuída pelo Gabinete do Ministro da Fazenda, na qual o sr. José Maria de Alkmim se refere à emenda que permite a importação de automóveis por parlamentares e magistrados e à relativa ao envio de dólares para o Exterior, desmentindo notícias que têm sido veiculadas a respeito, de todo falsas.

(Conclui na 2.ª pág.)

Atropelara a 90 km a bandeirante

Geraldo de Carvalho, motorista do ministro Coriolano de Góis, ao tomar conhecimento de que uma das jovens colegiais (Vera e Helena), bandeirantes da Igreja Santa Teresinha — que, momentos antes, atropelara involuntàriamente — morrera no Hospital Geral Sousa Aguiar, desesperado tentou suicidar-se, atravessando o pescoço com um afiado punhal.

Vera e Helena, respectivamente, com 12 e 16 anos de idade, filhas do sr. José Caeny, residentes na Rua Visconde Pirajá, 512, apto. 7, vinham, na tarde de ontem, (cêrca das 15 horas), de uma festa colegial, quando, despreocupadas, na Rua Farani, próximo à Praia de Botafogo, tentaram passar de uma calçada para outra, sendo apanhadas pelo auto que era dirigido por Geraldo de Carvalho.

DUPLO ATROPELAMENTO

O motorista do ministro Coriolano de Góis, embora tentasse (à o que afirma o comissário do 3.º D. P.), não conseguiu desviar o auto que dirigia, atropelando as duas menores que foram jogadas à distância, na presença de um irmão que as acompanhava e que, milagrosamente, salvou-se do veículo.

HOSPITALIZADAS

Imediatamente, populares que assistiram à ocorrência solicitaram a presença de uma ambulância do Hospital Geral Sousa Aguiar, tendo o motorista atropelador sido preso e encaminhado ao 3.º Distrito Policial, onde se identificou, retirando-se em seguida.

MORRE VERA

No Hospital Sousa Aguiar, os médicos de serviço tudo fizeram para salvar a vida das duas meninas. Todavia, Vera (12 anos) que tinha sido mais atingida, não suportou os sofrimentos de que era vítima vindo a falecer horas depois de internada e antes mesmo de ir para a mesa de operações.

Helena, a mais velha (16 anos), embora em estado grave, pôde resistir, sendo possível que sobreviva.

GERALDO TENTA MATAR-SE

Acabrunhado com o que ocorrera, Geraldo, motorista de carteira limpa, procurava, na sua residência, para onde fôra depois de apresentar-se no Distrito, saber notícias das duas meninas. De uma das vêzes (pelo telefone), soube que a menor, justamente aquela que ficara desacordada com o choque do auto (Vera), tinha morrido.

Desesperou-se e, ante o estupor dos seus familiares, pegando de um velho punhal, atravessou-o no pescoço.

Em estado gravissimo foi levado para o HGSA, onde, até encerrarmos esta edição, estava à beira da morte.

O MOTORISTA

Geraldo, que não resistiu ao remorso

Agradece JK à sua equipe

Comemorando as festas de fim de ano, o presidente Juscelino Kubitschek reuniu, ontem, num jantar, todo o seu Ministério e demais altos auxiliares de sua administração, para agradecer-lhes a colaboração que lhe permitiu o sucesso obtido por seu Govêrno neste primeiro ano de atuação.

O Chefe do Govêrno, ao terminar o jantar, brindou seus auxiliares, afirmando-lhes a sua grande satisfação com a atuação de todos, e formulou votos para que o Govêrno prossiga, coeso e sereno, na sua obra de engrandecimento nacional.

Discurso Nereu

Em nome de todos os presentes, o ministro Nereu Ramos saudou o Presidente da República, afirmando considerar um verdadeiro sucesso êste primeiro ano de administração, sucesso a que se juntava o crescimento diário da autoridade presidencial, e que tinha como um dos pontos de maior destaque a situação internacional do Brasil, a qual, graças ao Presidente, ganhou projeção de importância excepcional na história de nossas relações exteriores.

Presença

Compareceram ao jantar todos os Ministros de Estado, os chefes do Estado-Maior das Fôrças Armadas, do Estado-Maior do Exército, do Estado-Maior da Marinha, do Estado-Maior da Aeronáutica, os chefes dos gabinetes Civil e Militar, o Prefeito do Distrito Federal, o Comandante do Primeiro Exército, o Chefe de Polícia, os presidentes do Banco do Brasil e do Banco Nacional de Desenvolvimento Econômico.

'SEXY DU JARDIN'

PARIS — Vestida apenas com um biquini, um ramo de rosas e os atributos que Deus lhe deu, esta é a convincente Anne-Marie Dujardin, uma pequena e jovem modêlo parisiense (22 anos), que, pelo que o nome e a aparência indicam, deve ser muito dada aos contatos da Natureza. Essas qualidades de Anne-Marie — que, aliás, é especializada em trajes desportivos — devem ter contribuído decisivamente para que ela conquistasse o título de "Miss Sex-Appeal" de 1957, com o qual ela posou para esta foto INP-DC, via aérea.

Duarte Fo. acusado de exagêro por suas testemunhas

Os brigadeiros Eduardo Gomes e Guedes Muniz e o capitão-de-mar-e-guerra Sílvio Heck depuseram ontem, como testemunhas de defesa, no processo movido contra o jornalista João Duarte Filho, tendo os três afirmado, sucessivamente, que os artigos publicados na "Tribuna da Imprensa" pelo acusado não tiveram repercussão séria no seio das Fôrças Armadas, suficientemente politizadas para discernir a verdade do exagêro.

Iniciada às 13,15, a audiência (13.ª Vara Criminal) só foi encerrada às 16,20 horas, tendo o brigadeiro Eduardo Gomes — que levou ao fôro assistência bem menos numerosa do que o general Juarez Távora — falado durante 1 hora e 20 minutos. Na próxima audiência — a ser ainda marcada — serão ouvidas as últimas testemunhas arroladas pela defesa: senador João Arruda e deputados Luís Garcia e Ernani Sátiro.

DEFESA E ACUSAÇÃO

Presidiu a audiência o juiz da 13.ª Vara Cível, Euclides Félix de Sousa. Como representante do Ministério Público (órgão denunciante) funcionou o promotor Mário Tobias Figueiras de Melo. Como advogados de defesa, compareceram os srs. Nelson Carneiro e Osmar Gomes.

O articulista João Duarte Filho está sendo processado como incurso na vigente Lei de Segurança pelos artigos publicados no período de que é um dos responsáveis, tentado promover "a desarmonia entre as Fôrças Armadas e dessas com os civis".

(Conclui na 2.ª página)

RÉU E DEPOENTES

Vestidos à paisana, mas uniformizados nos seus depoimentos, falaram à Justiça, ontem, na defesa do jornalista João Duarte Filho, os brigadeiros Eduardo Gomes e Guedes Muniz e o almirante Sílvio Heck, que comandou o "Tamandaré" no 11 de Novembro. Todos êsses personagens estão na foto, da esquerda para à direita, tal como foram enunciados

UDN, 1956

O sr. Milton Campos, Presidente da UDN, fêz ontem um rápido balanço das atividades de seu partido em 1956. Como era de esperar, mostra-se otimista: a UDN "cumpriu bem o seu dever, no Congresso e fora dêle". Caracterizou-se o seu comportamento "pelo espírito de luta", ao menos no setor parlamentar.

E no setor administrativo?

O Presidente da UDN não se manifesta, dizendo apenas que no mais "ela funcionou como verdadeiro partido nacional que é, dando sinais de sua presença em todos os quadrantes do país".

A verdade é que o maior partido da Oposição também é govêrno em mais de um Estado da Federação. E não nos parece que vá mal sob êsse aspecto.

Não vai mal por esta simples razão, que o sr. Milton Campos não gostaria de invocar: os governos udenistas têm recebido apoio integral do Presidente da República, não faltando o testemunho de seus chefes sôbre a isenção e a superioridade de vistas com que o sr. Juscelino Kubitschek vem tratando seus adversários de ontem que se investiram de responsabilidades administrativas.

Ainda ontem, o sr. Paulo Sarazate acentuava a solicitude com que o Chefe da Nação tem atendido às necessidades do Ceará. Outro não tem sido o depoimento do sr. Dinarte Mariz, Governador do Rio Grande do Norte.

Entretanto — temos de reconhecer — a atitude serena e eqüidistante das rivalidades políticas assumida pelo Presidente da República estêve longe de ser correspondida pelos parlamentares udenistas.

Não se perdeu vasa ou pretêxto para injuriar o Chefe do Govêrno, não se lhe abrindo o mínimo crédito de confiança. Armou-se contra êle um falso libelo, desmontado peça por peça.

Procurou-se negar a evidência solar de que o sr. Kubitschek está fazendo um govêrno de exemplar autoridade, de absoluto respeito às normas da moral administrativa.

De um modo geral, o que se pode dizer é que a UDN, ao contrário do que afirma o sr. Milton Campos, estêve longe de desempenhar com eficiência o seu papel de partido de oposição. O que fêz foi procurar atingir apenas a pessoa do Presidente, prolongando o clima de agitação da campanha eleitoral.

Quanto aos grandes problemas do país, não se definiu. Não há um dêles sôbre os quais se possa dizer que foi esta ou aquela a atitude escolhida pelo partido do Brigadeiro, que se omitiu por completo.

No que toca ao programa do Govêrno, não houve senão críticas isoladas dêste ou daquele membro da bancada udenista. Várias vêzes se anunciou que ela ia iniciar campanhas de fôlego contra certas iniciativas governamentais, mas nenhuma dessas campanhas saiu até agora do tinteiro.

Por quê?

Pura e simplesmente porque o Govêrno defraudou as esperanças da UDN, que antegozava o seu fracasso, baseada numa concepção inteiramente falsa da personalidade do Presidente da República. Êste provou que não era o leviano, não era o primário, não era o impostor que ela havia inculcado ao julgamento do país, e com tamanha insistência, que ela própria acabou por se convencer de que essa péssima caricatura era o retrato de JK.

Mas, afinal de contas, não vamos carregar nas côres nem concluir que o grêmio da eterna vigilância está desarvorado e já não representa uma fôrça respeitável de equilíbrio no concêrto da política nacional.

Nenhum partido tem chefes tão ilustres pela sua cultura e pela sua independência. Homens como o sr. Milton Campos e o sr. Prado Kelly — para citar apenas dois — não se podem somar aos aventureiros e agitadores de seu partido senão por um exagerado conceito de lealdade política. Ninguém pode duvidar de seu patriotismo e se lhe pode atribuir, sem êrro, uma influência altamente benéfica, de feição moderadora, sôbre os reflexos descontrolados de certos energúmenos que confundem bravura com irresponsabilidade.

DANTON JOBIM

"SÃO PAULO"

COMPANHIA NACIONAL DE SEGUROS DE VIDA

DIRETORES

Dr. José Maria Whitaker

Dr. Erasmo Teixeira de Assumpção

Dr. José Carlos de Macedo Soares

Sede — Rua 15 de Novembro, 324 — São Paulo

Sucursal no Rio de Janeiro — Av. Rio Branco, 173 — 10.º andar

MAIORES DE 14 PODEM DANÇAR ROCK AND ROLL

ROTEIRO DO ANDARILHO

O Vice-Presidente do Paraguai deu carona ao andarilho

"Quanto se atravessa a pé um Continente, tudo pode acontecer. Para prová-lo, basta êste fato, que me aconteceu após atravessar o rio Paraná para o lado do Paraguai, a bordo de um barco que cobra uma passagem de 12 cruzeiros: desejando atingir Encarnación, um tenente paraguaio me ofereceu uma carona em seu avião bimotor. Aceitei e lá voamos conversando como dois velhos conhecidos. Mais tarde, já em terra, alguém me informou: "Sabe quem é êsse tenente? O Vice-Presidente do Paraguai".

Com tal revelação o andarilho italiano "doublé" de pintor e escultor, Spina Gennaro — que em setembro último partiu desta Capital para alcançar Washington a pé e atualmente se encontra no Chile — prosseguiu em sua longa carta ao D.C. a história da sua caminhada pela Estrada Panamericana, que só terminará com a entrega ao presidente Eisenhower, na Casa Branca, de uma bandeira brasileira e uma mensagem do sr. Herbert Moses.

O BOM DELEGADO

Acrescentou Gennaro rememorando sua saída do Brasil que, em Curitiba, já feito andarilho solitário com a deserção forçada do seu insensível companheiro carioca (escapava-lhe o sentido poético da viagem), acabou encontrando um amigo no Chefe de Polícia de Curitiba, embora inicialmente tivesse sido prêso, como suspeito da morte de um chofer.

— O sr. Oskilde Malucelli levou-me a passear e, após a separação de Guaraci, além de proporcionar confôrto moral, ainda me ofereceu dinheiro. Aliás, as melhores lembranças da aventura, até aqui, vêm de Curitiba, pois, além de permanecer por mais de uma semana dormindo e comendo de graça na Casa do Estudante, tivemos a honra de ser recebidos no próprio Palácio do Govêrno, ocasião em que o Governador lembrou o simbolismo da nossa viagem, representado pelo fato de atravessarmos todos os países americanos a pé, sem um tostão, numa comprovação da solidariedade humana dos povos das Américas».

Organizações Novo Mundo S.A.

A direção das Organizações Novo Mundo, em prosseguimento a suas tradições dos anos anteriores, fará uma farta distribuição de brinquedos aos filhos de seus funcionários na sede do Banco Financial Novo Mundo, na Rua do Ouvidor 73. A referida festa terá início às 15 horas de hoje.

Avião comercial chileno vai sobrevoar a Antártida

SANTIAGO, 21 (FP) — Pela primeira vez um avião comercial vai sobrevoar a Antártica.

Nas primeiras horas de hoje um avião pertencente à "Lan Chile" partiu com uns 60 passageiros para Punta Arenas, que se encontra na extremidade Sul do Chile. Depois de uma curta escala nessa cidade, seguirá para a Antártica, onde sobrevoará as bases das fôrças armadas chilenas, caso permitam as condições meteorológicas. Senão, essa segunda parte da viagem será cumprida amanhã.

EXPEDIENTE NA PDF DIAS 24 E 31

O prefeito Negrão de Lima assinou resolução, determinando que o expediente das repartições municipais nos dias 24 e 31 do corrente, obedeça ao horário de sábado, isto é, das 9 às 12 horas.

ESTUDOS BRASILEIROS

A solenidade de formatura dos diplomandos do Instituto Superior de Estudos Brasileiros realizou-se, ontem, no auditório do Ministério da Educação, contando com a presença do presidente Juscelino Kubitschek; Ministro da Educação, sr. Clóvis Salgado; prefeito Negrão de Lima e outras altas autoridades. — Na foto, o ministro Clóvis Salgado quando entregava o diploma a um dos formandos da turma

Cel. Mindelo acha caro brinquedo que não tabelou

Após declarar a impossibilidade de tabelar os artigos de Natal, por serem na sua maioria importados pela quinta categoria (um dia o dólar é arrematado por um preço, outro dia por outro), o Presidente da COFAP, coronel Frederico Mindelo, confessou ontem ao D.C. ter sido forçado a comprar para um dos seus filhos um trenzinho de corda, em vez de um elétrico, em virtude do preço exorbitante que lhe foi pedido pelo brinquedo melhor: seis mil cruzeiros.

Acrescentou que a COFAP se limitará a exercer sôbre o comércio neste período de festas a fiscalização dentro da fórmula CDL — custo, despesa, lucro — explicando que a impossibilidade de tabelamento se prende ao fato do preço do dólar da quinta categoria variar de acôrdo com o interêsse pelo leilão, a procedência do produto, sua qualidade e outros fatores inconstantes.

MULTAS ATÉ DE 100 MIL CRUZEIROS

A COFAP, agora, com a nova lei votada pelo Congresso, que prorrogou por mais um ano as suas atividades, está melhor aparelhada no que respeita à fiscalização. Dantes, disse, a maior multa aplicável era de 10 mil cruzeiros (e, em 5 anos de funcionamento, somente uma foi imposta), mas hoje varia de 100 cruzeiros a 100 mil. Pela fórmula CDL e os elementos fornecidos pelo Banco do Brasil é fácil verificar e punir quem estiver, realmente, abusando.

Em S. Paulo continuam as agitações

— Em que pesem as boas intenções do Juiz de Menores paulista, o filme "O Balanço das Horas" que divulga o "Rock and Roll" (nova dança de origem americana), ficará apenas proibido a menores de 14 anos, quando fôr exibido, no Rio de Janeiro, apesar das decisões do Serviço de Censura (emanadas desta Capital) prevalecerem em todo o território nacional.

Estas foram as declarações iniciais do Chefe do Serviço de Censura, sr. Hiltdon Rocha, ao DC sôbre o frenesi musical que vem acometendo a mocidade paulista de "blue jean", acrescentando que: "o problema do "Rock and Roll" não é de censura mas de policiamento".

O RIO PREVENIDO

Para evitar manifestações ruidosas e de prejuízo à ordem pública no Rio, informou o sr. Hildon Rocha já se ter comunicado com o chefe do policiamento ostensivo do DFSP, major Murilo Otávio de Barros, solicitando-lhe fôsse intensificada a fiscalização nos cinemas quando fôr exibido "O Balanço das Horas".

S. Paulo agitado

Informado de que em São Paulo um grupo de rapazes voltou a promover desordens no cinema "Paulista", queimando insenso e bombinhas do salão de projeções, dançando nas ruas e paralisando o tráfego acentuou o chefe do Serviço de Censura ter assistido o filme há cêrca de 20 dias e julgado a inconveniência de sua exibição apenas para menores de 14 anos.

Tôda gente dança

— Além dos critérios moral e artístico que devem prevalecer para a censura — aduziu — deve-se pensar que os tumultos são provocados em primeiro lugar, pela música e não pròpriamente pela história ou outros elementos essenciais da película. Em segudo lugar, pelas fotografias que os jornais publicaram, as pessoas que dançaram nas ruas de São Paulo, são visivelmente maiores de 14 e até mesmo de 18 anos. Fenômeno semelhante — conclui o sr. Hildon Rocha — ocorreu na Inglaterra, quando até aristocratas aderiram ao "rock and roll".

A proibição

Esclarecendo que o filme chegou à sua apreciação já taxativamente proibido para menores de 18 anos (onde percebeu haver um exagero), após ter examinado detidamente a película, afirma ter reconsiderado a proibição, apoiado no Capítulo III do Regulamento Art. 14 que diz:

Art. 14 — A proibição dos filmes poderá ser declarada para crianças até 10 anos, para crianças até 14 anos, ou para menores de 18 anos à juízo do SCDP, (Serviço de Censura e Diversões Públicas) tendo em vista preservar o espírito infantil ou juvenil de impressões existentes ou deprimentes, e de influências perturbadoras de sua formação moral e espiritual.

Choque de medidas

Êsse artigo choca-se com a decisão do juiz Aldo de Assis Dias (juiz de Menores) que determinou, desatendendo à Censura que o arbitrara proibido apenas para menores de 14 anos, que o filme, baseado no § 4 do art. 128 do Código de Menores, tivesse sua proibição estendida para menores de 18 anos.

Especulações levianas

As especulações que se vêm fazendo arbitràriamente e sem conhecimento de causa das decisões da Censura, atualmente, finalizou o sr. Hildon Rocha — estão servindo apenas para confundir ainda mais o estabelecimento da ordem e dos critérios artísticos e morais que devem prevalecer para o julgamento da Censura. Tal aconteceu ontem com a divulgação de ter havido corte de uma cena do filme francês 'Com a Faca na Garganta", iniciativa que me foi pessoalmente atribuída quando eu não determinei qualquer censura a essa película, nem sequer a assisti.

Policiamento redobrado

S. PAULO, 21 (Asapress) — A fim de evitar repetições dos fatos desenrolados em vários cinemas desta capital, quando da exibição do filme que mostra a dança "Rock and Roll", a Polícia reforçou a guarda nas demais casas de diversões onde o referido filme será exibido. Todos os departamentos contribuíram com homens, que policiarão os 11 cinemas desta cidade nos quais está sendo exibido o filme em questão.

A CENSURA DEIXA VER

O chefe do Serviço de Censura, jornalista Hildon Rocha, afirma na redação do D.C.: "No Rio, só menores de 14 anos não poderão ver "O Balanço das Horas"

Sete milhões para reparar os ginásios da P. D. F.

Um convênio foi firmado ontem, entre o Ministério da Educação e a Prefeitura, para a aplicação de seis milhões e 188 mil cruzeiros em obras de melhoramentos de seis ginásios municipais desta Capital, entre os quais o Ginásio do Instituto de Educação.

A importância aprovada será totalizada através das cotas de três milhões e 500 mil cruzeiros, da Prefeitura.

OS BENEFICIADOS

Foram beneficiados, com o convênio firmado, o Ginásio do Instituto de Educação com Cr$ 4.505 mil; o Ginásio Municipal Rodrigues Alves com Cr$ 1.483 mil; Colégio Municipal José Pedro Varela, com Cr$ 53.330 mil; Ginásio Municipal Bonsucesso, com Cr$ 46.670 mil; Ginásio Municipal República do Peru, Cr$ 46.670 mil e Escola Comercial Bahia, com Cr$ 53.330 mil. A aplicação dos recursos ficará a cargo da Diretoria do Ensino Secundário do MEC e da Secretaria da Educação e Cultura da Prefeitura.

Os signatários

Firmaram o convênio, em nome do MEC o Ministro da Educação e Cultura, prof. Clóvis Salgado, e em nome da Prefeitura do Distrito Federal, o embaixador Negrão de Lima. A cerimônia foi realizada no Gabinete do titular da pasta da Educação, presentes funcionários da Diretoria do Ensino Secundário e da Secretaria da Educação da Prefeitura.

Número exato de vagas nas escolas só em fevereiro

O número de vagas nas escolas primárias da Prefeitura, para o ano letivo de 1957, deverá ser fixado sòmente em fins do mês de fevereiro, mas êste fato não virá a perturbar a inscrição das crianças de vez que, ao contrário do que vinha sendo realizado, apenas em março serão iniciadas as matrículas.

A esta informação, a professôra Renata Braga diretora do Departamento de Ensino Primário da Prefeitura, acrescentou que o prefeito Negrão de Lima garantiu a nomeação de 280 normalistas (formadas no ano passado) até o início das aulas, o que viria solucionar o problema de falta de professôras.

CONDIÇÕES DAS ESCOLAS

O levantamento do número de vagas em cada distrito escolar estará pronto até o dia 30 do corrente mês. A estatística final, no entanto, não poderá ser fixada de imediato, pois que acréscimos ou reduções deverão ser feitos de acôrdo com as condições em que se encontrem as escolas. Um estudo geral, aliás, está sendo realizada pela prof. Renata Braga no sentido de constatar o número de salas, sem condições para a freqüência de alunos, como também a possibilidade de aproveitamento de outras dependências de algumas escolas.

Mais 25 escolas

Também indagado pelo D.C. acêrca do problema de matrículas, o secretário de Educação da Prefeitura, sr. Nilo Romero disse calcular o número de vagas em cêrca de 35 mil, embora não disponha ainda de dados definitivos.

Quanto ao problema de escolas pròpriamente, o sr. Nilo Romero informou que, atendendo à urgência pedida pelo prefeito Negrão de Lima para a construção de escolas, os engenheiros da Secretaria consideraram possível a construção de vinte e cinco prédios escolas até junho de 1957. Estas obras seria realizadas com a verba de 50 milhões que orçamento municipal reservou para a construção de prédios escolares.

REUMATISMO É PIOR DO QUE CÂNCER

— O reumatismo é mais atuante que o próprio câncer, pois enquanto esta doença leva inevitàvelmente à morte, o reumatismo invalida sua vítima, que sobrevive por muito tempo, pesando na economia do povo e perturbando a evolução normal do país.

Esta afirmação foi feita ontem pelo dr. Nelson Senise, Vice-Presidente da Sociedade Brasileira de Reumatologia, em Poços de Caldas, a partir de 14 de abril próximo.

Cortisona cura

Declarou ainda o Presidente da SBR que existem muitos hospitais no Rio aparelhados para atender a sempre maior afluência de doentes, inclusive com o emprêgo do tratamento mais recente, baseado nos remédios da cortisona.

As teses

Entre as teses que serão apresentadas no II Congresso Brasileiro de Reumatologia, destaca-se um estudo sôbre a incidência do reumatismo no Brasil, além de esboços estatísticos sôbre aspectos nacionais da doença, êstes últimos apresentados pelo dr. Jacques Houli.

CONCLUSÕES DA 1.ª PAGINA

Alkmim e . . .

Nota oficial

E' a seguinte a íntegra da nota distribuída pelo gabinete do Ministro da Fazenda:

"Carece de fundamento a notícia hoje divulgada e segundo a qual teria o Ministro da Fazenda sugerido a emenda que facilita a importação de automóveis com cobertura cambial à taxa do mercado livre. Ao contrário, tratando do assunto com alguns dos seus colegas da Câmara, o ministro José Maria Alkmim lembrou a S. Exas. que o mercado de câmbio livre não era próprio para a realização de operações de comércio exterior.

Esta mesma informação havia sido prestada na oportunidade em memorial dirigido ao Presidente da República, foi o Ministro levado a apreciar o fato em conferência com vários dos seus colegas da Câmara.

Importação impossível

Solicitado mais tarde a esclarecer pormenorizadamente o assunto, o ministro José Maria Alkmim comunicou dispositivos de lei e apresentou aos seus colegas as razões pelas quais não era possível a importação de automóveis mediante cobertura à taxa de câmbio livre.

Exibiu ainda nessa ocasião parecer do Procurador Geral da Fazenda, dr. Haroldo Ascoli, contrário a importação pelo câmbio oficial, pretendida em 1954.

Evidenciada impropriedade

Ficou assim evidenciado que as duas modalidades — câmbio oficial e câmbio livre — não eram próprias em face do que dispõe a Lei 2.145 de 29 de dezembro de 1953, que fêz cessar as importações realizadas em 1952 e 1953 à taxa de câmbio livre, [illegible].

O ministro Alkmim desceu então a pormenores técnicos, mostrando aos seus colegas que a Lei n. 2.145 [illegible] à Câmara, como órgão [illegible] importar automóveis ao custo de câmbio [illegible] a importação [illegible] ao câmbio de custo e à taxa do mercado livre".

Dólar para o exterior

"Não tem, igualmente, qualquer procedência a notícia de que o professor Sá Filho, Procurador Geral da Fazenda, esteja reunindo, com recomendação do Ministro, argumentos que fundamentem veto à disposição que, no Projeto de Lei votado pela Câmara, autoriza a importação de automóveis por parlamentares e magistrados.

Quanto à emenda relativa ao "envio de dólares para o Exterior", esta, sim, foi objeto de entendimento por telefone entre o líder da maioria, o nobre deputado Vieira de Melo e o Ministro da Fazenda".

Conversa com líder

"Informado, pelo líder, de que o ilustre deputado Sérgio Magalhães se [illegible] aprovação de algumas emendas de sua autoria, [illegible] apresentasse "quorum" para o [illegible] o Ministro, [illegible] remessa de dólar pelo câmbio livre [illegible].

Na oportunidade, expôs resumidamente [illegible] Sérgio Magalhães [illegible] ao [illegible] de apoiar a verificação do [illegible]

Veto

Se, entretanto, após os estudos que posteriormente iria fazer com os seus acessores, concluísse pela inoportunidade ou inconveniência da medida, contava com a compreensão do deputado Sérgio Magalhães, parlamentar sempre preocupado com o interêsse público, [illegible] ao Chefe do Govêrno.

"O representante do Partido Trabalhista [illegible]

Duarte F.º . . .

DEPÕE EDUARDO GOMES

Comparecendo à 13a. Vara Criminal à paisana (como também fizeram as demais testemunhas), o brigadeiro Eduardo Gomes foi a primeira testemunha a ser ouvida. O Promotor, logo no início, contraditou seu testemunho por tratar-se de [illegible] do acusado Café Filho, deposto pelo movimento de novembro e adversário político do Ministro da Guerra [illegible] Govêrno.

A defesa [illegible] a suspeição, [illegible]

O DEPOIMENTO

[illegible]

GUEDES MUNIZ

[illegible]

FALA O CAPITÃO

Finalmente foi ouvido o capitão-de-mar-e-guerra Silvio Heck, ex-comandante do Cruzador Tamandaré. Depois de referir-se a fatos ligados aos acontecimentos de novembro de 1955, a testemunha disse que, no tocante à afirmação feita pelo acusado de que a chamada lei Denis levaria ao Catete brigadeiros, almirantes e generais, [illegible] permanência na ativa, deve ser levado em conta o exagêro do articulista. Acrescentou que "tudo é possível num país cujos generais, almirantes e brigadeiros, feitas as devidas concessões, [illegible] moral". Finalmente, a pedido da defesa, afirmou que [illegible] Denis veio acirrar os ânimos entre camadas e [illegible] que os artigos do acusado jamais causaram divergências, desuniões ou discórdias na Marinha.

Resolução contra a política algodoeira dos Estados Unidos

WASHINGTON, 21 (FP) — As "perturbações" que a política de escoamento dos países produtores de algodão dos Estados Unidos causa à economia dos países produtores de algodão da América Latina, foram objeto de resolução hoje aprovada pelo Conselho Econômico e Social Interamericano.

Dos 15 representantes presentes à reunião, 13 votaram em favor da resolução. Os Estados Unidos abstiveram-se e o Uruguai votou contra, considerando que a resolução não inclui condenação específica ao Govêrno dos Estados Unidos.

De fato, a resolução muito pouco difere da que foi aprovada pelo Conselho [illegible] uma como outra chamam a atenção dos governos membros da Organização dos Estados Americanos para o atentado que a política algodoeira dos Estados Unidos pratica quanto a algumas economias latino-americanas, e recomenda sejam tomadas medidas comuns para resolver êsse problema.

O representante do Uruguai, senhor Washington Bermudez, que preside o Conselho Econômico e Social Interamericano, propusera um texto que, no parecer da maioria dos membros do Conselho, "punha os Estados Unidos no Banco dos réus", sem real justificação.

Entrosamento da FAB e Marinha: porta-aviões

— O entrosamento das atividades da Marinha de Guerra e da Fôrça Aérea Brasileira, visando ao eficiente funcionamento do porta-aviões "Minas Gerais", foi determinado pelo Estado-Maior das Fôrças Armadas" — declarou, ontem, o almirante Olavo de Araújo, encarregado pelo Govêrno do Brasil de adquirir, na Inglaterra, o nosso primeiro navio-aeródromo.

Informando que um porta-aviões pode ser modernizado de várias maneiras, dependendo das tarefas que lhe serão normalmente atribuídas em operações navais, acrescentou o almirante Olavo de Araújo: — Vim ao Brasil receber instruções do Ministro da Marinha sôbre o tipo de reforma que se pretende introduzir no "Minas Gerais".

PISTA OBLÍQUA

Falando sôbre as modificações que a belonave receberá, o almirante Araújo referiu-se à pista oblíqua, que poderá ser de 6 ou 8 graus à catapulta do barco, com um comprimento de 198 metros. O porta-aviões deverá ser guarnecido como qualquer outra unidade da Armada, mas, no que toca à utilização da arma aérea, deverá ser seguida a determinação do Estado-Maior das Fôrças Armadas, que atribuiu à FAB aquela função.

Ao encerrar o seu contato com o repórter, o almirante Olavo de Araújo revelou que foram altamente vantajosas para o Brasil as condições de compra do "Minas Gerais". O seu custo total, entretanto, só poderá ser revelado depois de concluídas as reformas, que deverão ser iniciadas dentro de algumas semanas.

Dr. Paiva Farias
Cirurgia geral, moléstias de senhoras, partos e doenças ano-retais (hemorróidas, fístulas, criptites, etc.).
TRATAMENTO CLÍNICO E OPERATÓRIO
Consultório: Rua Barão de Mesquita, 618 — Telefone: 38-5062. Diàriamente das 14 às 19 horas. Rua São Januário 28, sobrado, diàriamente das 8 às 11 horas.

DR. NEWTON MOTTA
MEDICO
DOENÇAS DE SENHORAS
OPERAÇÕES E PARTOS
Rua México 21 — Sala 1101
TELEFONE: 22-4273

Empréstimo hoje para evitar greve das barcas

Para evitar a paralisação dos transportes marítimos na Baia da Guanabara, o Banco do Brasil deverá efetuar, hoje, às 9 horas da manhã, um empréstimo de Cr$ 7.810.119,30 às emprêsas, a fim de possibilitar o pagamento do aumento de salários aos seus empregados desde o último mês de março.

Os marítimos, por sua vez, realizarão logo mais à noite uma assembléia geral, a fim de tomarem conhecimento da solução encontrada. Se o aumento não fôr pago hoje, pararão o serviço à zero hora de amanhã.

SOLUÇÃO

Os representantes da emprêsa e dos sindicatos marítimos, não quiseram garantir que o perigo de greve está definitivamente afastado, uma vez que o dinheiro ainda não chegou aos cofres da companhia. Hoje será observado meio expediente no Banco do Brasil e é possível que dificuldades surjam para a concretização do empréstimo.

A possibilidade de qualquer atraso no processamento do empréstimo está provocando grande expectativa entre os diretores das embprêsas e os dirigentes dos sindicatos marítimos. Um atraso poderia impedir que o pagamento dos salários fôsse iniciado hoje e provocar a deflagração da greve amanhã.

Lóide reduzirá salários

— Um sério descontentamento está surgindo entre os marítimos do Lóide, em virtude do sr. Rafael Cataldi, diretor do Departamento do Pessoal, haver proposto a redução dos vencimentos de todos os servidores da autarquia.

Essas declarações foram feitas ao DIARIO CARIOCA pelo sr. Serapião Nascimento, presidente do Sindicato Nacional dos Oficiais de Náutica, que informou serem surpreendentes as idéias do sr. Cataldi, já que o quadro do pessoal do Lóide está em estudos no DASP.

Revisão

— Por determinação da lei que elevou os vencimentos dos funcionários públicos federais — continua o sr. Serapião Nascimento, tôdas as autarquias tiveram de organizar os quadros de seu pessoal, classificando-os em diferentes padrões salariais. Para a elaboração do quadro do pessoal do Lóide, foi constituída uma comissão composta de representantes da emprêsa (inclusive do sr. Cataldi e dos sindicatos marítimos. Após longos debates, foram aprovados os padrões de vencimentos hoje, em estudos no DASP. Agora, não sabemos, porque, o sr. Rafael Cataldi (já no ocaso de sua vida funcional) desejo mostrar-se aos diretores, numa suposta defesa dos interêsses da autarquia.

Inconsequente

— A atitude do Chefe do Departamento do Pessoal do Lóide — prossegue o presidente do Sindicato dos Oficiais de Náutica — naturalmente é fruto de um impulso irrefletido. Não se compreende que após demorados estudos, cujas conclusões mereceram a aprovação do sr. Cataldi, venham os níveis salariais dos marítimos autárquicos sofrer qualquer redução.

Descontentamento

— Caso tome corpo a idéia de redução dos vencimentos — esclarece o sr. Serapião Nascimento — não será possível conter o descontentamento dos marítimos. Nenhum trabalhador devolverá à emprêsa um centavo sequer do aumento salarial que já recebeu, e lutará para continuar recebendo o mesmo salário que lhe está sendo pago atualmente.

LIVROS NOVOS

MANUEL BANDEIRA, TRADUTOR

— Manuel Bandeira, que acaba de ser aposentado no cargo de catedrático de literatura hispano-americana da Faculdade de Filosofia da Universidade do Brasil, depois da publicação de suas POESIAS COMPLETAS pela Editôra José Olímpio, vem se dedicando carinhosamente às traduções. Para a mesma Editôra, Bandeira concluiu recentemente a tradução de MACBETH tragédia de Shakespeare a ser publicada na Coleção Rubaiyat, onde breve sairá também a do AUTO SACRAMENTAL DO DIVINO NARCISO, de Soror Juana Inés de la Cruz (1651/95), notável figura da poesia de língua espanhola, filiada à corrente gongórica. O grande poeta, como se vê, apesar dos 70 anos que lhe pesam sôbre os ombros, conserva o mesmo entusiasmo pelo trabalho literário, o mesmo espírito sempre moço que lhe inscreveu o nome entre os dos maiores poetas brasileiros de todos os tempos.

RUY SANTOS, ACADEMICO

— Ruy Santos, o estreante feliz de AGUA BARRENTA, romance apresentado pela Editora José Olympio em 1953, acaba de ser empossado na cadeira n. 35, da Academia de Letras da Bahia, onde foi saudado por Isaias Alves de Almeida. Romancista de méritos incontestáveis, além de parlamentar destacado, Ruy Santos iniciou sua carreira literária sob os melhores louvores da crítica, revelando-se em seu primeiro livro, que focaliza aspectos da vida das populações ribeirinhas do São Francisco, uma legítima vocação de escritor. Do romancista baiano, aliás, a Editora José Olympio anuncia para breve um novo livro, que confirmará sem dúvida as qualidades tão evidentemente demonstrada em sua estréia. TEIXEIRA MOLEQUE, o sugestivo título do romance a sair.

Terroristas cipriotas feriram um cidadão britânico

NICOSIA, 21 (UP) — Terroristas feriram gravemente, hoje, um cidadão britânico da BRITISH CABLE AND WIRELESS COMPANY, numa rua da cidade de Ledra.

A vítima foi hospitalizada.

Merenda gratuita para 3 milhões de escolares em 57

— Esperamos servir no ano de 1957 merendas a três milhões de estudantes de nível primário, em todo o país, terminando, de uma vez por tôdas, com o triste espetáculo de crianças desmaiando durante as aulas, por inanição.

Tal declaração foi feita ontem pelo Superintendente da Campanha Nacional de Merenda Escolar, sr. José Salvador Julianelli, que acrescentou haverem os relatórios da Campanha provado que em cada grupo de 10 escolares, no Brasil, dois iam para as aulas em jejum absoluto, três tomavam apenas café simples, quatro café com pão e, apenas um, média com pão e manteiga.

600 MIL EM 1955

— Em 1955, atendemos a 600 mil escolares; no ano corrente, a mais de um milhão, e, em 1957 — continuou o professor Julianelli — esperamos servir merendas a três milhões de estudantes de nível primário. Os espetáculos a que me referi foram quase totalmente extintos, com a distribuição de merendas de alto valor nutritivo, baixo custo e boa aceitabilidade por parte das crianças. Ainda devo comentar a variabilidade de sabores, a boa conservação e a facilidade de transporte, como bases para o sucesso de merendas balanceadas com cargas dosadas de proteína, fósforo, ferro, cálcio e vitaminas. Espera a Campanha poder atender, dentro em breve, aos seis milhões de escolares da rêde primária nacional.

64 novos cadetes...

(Conclusão da 12.ª pág.)

merosas outras altas autoridades civis e militares.

Após o discurso do orador da turma foi realizado o desfile do Corpo de Cadetes em continência ao Presidente da República, enquanto, no ar, aviões de treinamento faziam evoluções sôbre o Campo dos Afonsos.

A solenidade

Ao chegar aos Afonsos, o Presidente da República passou em revista o Corpo de Cadetes formado na praça fronteira ao palanque oficial, para onde se dirigiu, a seguir.

Aberta a cerimônia, o comandante da Escola, brigadeiro Reinaldo de Carvalho Filho, disse aos novos oficiais: "A vossa vida profissional será de contínuos estudos e aperfeiçoamentos, ascendendo sempre na carreira que escolhestes. Ao vos dizer adeus, permiti-me aconselhar que vos deveis manter, sempre, como oficiais respeitosos à lei e à ordem, crendo no futuro glorioso do nosso querido Brasil".

Academia Valenciana de Letras

Ao ensejo da apresentação de mais um livro, "Rêsteas de Sol", do inspirado poeta Antônio Augusto de Siqueira, a Academia Valenciana de Letras promoveu brilhante festividade que reuniu, na aprazível Marquês de Valença, as elites culturais do Sul do Estado e intelectuais do Rio e Niterói.

A A. V. de Letras como sempre faz, realizou bem organizada hora de arte, na qual se destacaram: Mme. Elza Muniz, soprano lírico, a menina Glória-Maria, o declamador Romeu Gonçalves e a bela e elegante Maria José Braga. O acontecimento, foi o brilhante fêcho do ano-social de Valença.

OPERÁRIOS LEVAM SEU ULTIMATO A KADAR

Agitada Alemanha Oriental

BERLIM, 21 — (UP-DC) — O Chefe da Polícia Secreta, Ernst Wollweber, advertiu hoje aos alemães orientais que "inimigos" ocidentais e "fascistas" nacionais estão articulando um golpe de fôrça para depor o Govêrno comunista da zona Oriental.

Wollweber diz no "Neues Dutschland", órgão do Partido Comunista, que "recentemente foram detidos agentes, a maioria dos quais antigos fascistas, e agora temos de averiguar onde estão sendo formados novos grupos fascistas, a fim de esmagá-los em tempo".

Govêrno intranquilo

A polícia acusa o Ocidente de pretender derrubar o Govêrno da Alemanha Oriental, e afirma que alguns estudantes e intelectuais tentam cindir o PC falando de "stalinismo".

Segundo Wollweber, o número dessas pessoas é reduzido, "mas a repercussão de sua propaganda é relativamente grande, porque contam com o apoio de jornais, e estações de rádio ocidentais".

Acrescenta que "grupos de ação fascistas" tentaram realizar um trabalho de sapa contra o Govêrno, usando palavras de ordem de democracia e liberdade de palavra. "E' evidente — declara — que na República Democrática alemã não toleraremos a chamada "livre" expressão que conduz à ideologia nati-democrática e anti-socialista.

Reuniões ilegais

"Adotaram-se medidas contra quaisquer intentos de provocações em grande escala. Uma grande parte da população está vigilante e disposta, em qualquer momento e em qualquer ponto, a defender a República Democrática alemã contra tôdas as provocações. Por conseguinte, não há motivos para supor que podem ser executados os planos de golpe dos inimigos".

O "Das Volk", órgão da Alemanha Oriental, informa que há "elementos inimigos" operando na usina siderúrgica de Muehlhausen, do Estado onde os trabalhadores efetuaram "reuniões ilegais" e fizeram "declarações provocativas", e reclama a expulsão de tais inimigos.

Greve só cessa com expulsão dos russos e pleito

BUDAPESTE e VIENA, 21 — (UP e FP-DC) — Imediata renúncia de Kadar; retirada das tropas soviéticas para as posições que ocupavam antes da revolução e eleições livres — são os três pontos do ultimato ontem entregue ao Govêrno-títere pelos trabalhadores húngaros, como condição para o reinício do trabalho nas minas de carvão. Os mineiros imprimirão à produção um ritmo progressivo, à medida que fôrem sendo cumpridas suas três exigências.

Esse ultimato foi entregue exatamente quando o govêrno Kadar concentra todos seus esforços para aumentar a produção de carvão (cuja escassez mantém paralisada quase tôda indústria do país) e constitui uma reafirmação das exigências feitas em várias ocasiões pelos operários húngaros, que agora estão sendo recrutados, de casa em casa, como "voluntários" para o trabalho nas minas.

CONDENAÇÕES E PRISÕES

— Os tribunais militares húngaros proferiram até o presente 21 condenações à morte — anunciou a rádio de Budapeste, acrescentando: «E' possível que, dentro de pouco tempo a atividade dos tribunais de exceção seja suspensa».

No interior do país continuam as prisões por porte de armas e por ataques a policiais com o objetivo de lhes tomar as armas. Sem maiores detalhes, declara-se, por outro lado, que foram efetuadas prisões na região fronteiriça.

Operários "voluntários"

Segundo um comunicado oficial, grande número de operários das fábricas de urânio de Pecs foram transferidos para diversos centros carboníferos a fim de intensificar a extração de combustíveis. Conforme êsse comunicado, ficaria nas fábricas de urânio de Pecs sòmente o pessoal necessário à sua manutenção.

O vice-presidente Richard M. Nixon, dos EE. UU., fêz uma visita de surpresa, esta madrugada, à fronteira da cortina de ferro, nas imediações de Andau, para observar como os húngaros abandonam seu país, em busca de liberdade. A localidade de Andau se acha a apenas meio quilômetro da fronteira, e por ela passam todos os que escapam da Hungria.

Conclusões de Nixon

Antes de sair de Viena, rumo a Salzburg, Nixon disse: "Quis inteirar-me pessoalmente da situação a que têm de fazer frente os refugiados, ao deixar sua pátria subjugada, em demanda de nova vida. Um grupo composto pelo Procurador-Geral dos EE. UU., William P. Rogerson, o representante Robert Wilson e meu auxiliar, Robert L. King, visitou, comigo, a região fronteiriça ao outro lado de Andau com permissão do Govêrno austríaco.

"Não poderei chegar a conclusões definitivas, até que termine minha inspeção, e de tudo informarei ao Presidente, tão logo regresse".

Kadar cede

Em Budapeste, há indícios de que os trabalhadores, ainda rebelados, conseguiram impôr sua vontade ao Govêrno-títere de Janos Kadar, apesar da violenta opressão policial e da detenção de seus dirigentes.

Em resposta às exigências insistentes dos operários, da central elétrica de Belojannis, o Govêrno pôs em liberdade Sandor Bali, um dos grandes dirigentes operários detidos há duas semanas. Bali, empregado da Belojannis, foi imediatamente reeleito Presidente do Conselho Operário da fábrica.

Internou-se na Itália

Istvam Dobi Júnior, filho do Presidente da Hungria, Istvan Dobi, se encontra num acampamento da Cruz Vermelha Italiana, depois de ter fugido da pátria, declarou hoje o jornal "Il Tempo". Segundo o mesmo jornal, o filho do presidente da Hungria, se encontra em Follonica, acampamento da Cruz Vermelha, 125 milhas ao Norte da capital italiana.

Adianta "Il Tempo" que Dobi fugiu da Hungria pela primeira vez em 1942, quando tinha 16 anos. Depois de passar algum tempo na Austria e na Suíça, alistou-se na Legião Francesa, tendo lutado na Indochina e na África do Norte. Regressou a Budapeste em 1952, quando seu pai foi eleito Presidente, em virtude da renúncia de Sandor Donai. A notícia diz que Dobi lutou na atual rebelião em Budapeste e fugiu do país com um grupo de outros patriotas húngaros em novembro. Refugiou-se primeiro na Austria e depois na Itália.

Rokossovsky condecorado com a Ordem de Lenin

LONDRES, 21 (UP) — A rádio de Moscou informa que o Govêrno russo concedeu a Medalha da Ordem Lenin ao marechal da União Soviética — Konstantin Rokossovsky — recentemente destituído do cargo de Ministro da Guerra da Polônia.

A recompensa, segundo a emissôra, foi concedida por um decreto do Presidente do Soviet Supremo por ocasião do 60.º aniversário de Rokossovsky" e em reconhecimento de seus serviços no Exército e ao Estado soviéticos".

Rokossovsky se acha atualmente na Rússia.

Possível um encontro de Dulles com Chou En Lai

HONG KONG, 21 (UP) — Fontes autorizadas dizem que a China Comunista poderá forçar a realização de uma conferência entre o Secretário de Estado, sr. John Foster Dulles, e o premier Chou en Lai, de Peiping, a fim de discutir o problema da libertação de prisioneiros norte-americanos e a questão da renúncia do emprêgo da fôrça para solucionar a pendência sôbre a Ilha Formosa.

FESTA NO PARANÁ

O governador Moysés Lupion, tendo ao lado o brigadeiro Lauro Menescal, na instalação da Primeira Reunião dos Municípios do Paraná

Primeiro Congresso de Municípios do Paraná

Encerrou-se, ontem, solenemente, a Primeira Reunião Estadual dos Municípios, realizada em Curitiba e organizada sob os auspícios do Departamento de Assistência Técnica dos Municípios. O ato teve caráter solene, contando com a presença do governador Moysés Lupion, brigadeiro Lauro Menescal, senador Gaspar Veloso, além de todos os Secretários de Estados e Diretores de Departamentos.

Na ocasião, o governador Moysés Lupion pronunciou importante discurso. De improviso, assinalou o Chefe do Executivo paranaense o êxito do conclave, agradecendo a colaboração dos congressistas, que levaram à aprovação do plenário nada menos de 90 proposições.

UNIÃO PARA O ENGRANDECIMENTO DO PARANÁ

Em seguida, o Governador Lupion fêz uma síntese dos 11 meses do seu govêrno, abordando as dificuldades encontradas e enumerando as diversas providências tomadas para atender os aspectos mais importantes da vida econômico-administrativa do Paraná, fixados nos setores de finanças, educação, saúde, combate as geadas, mecanização da lavoura, transportes, etc.

Assinalou, ainda, a assinatura do convênio entre o Brasil e o Paraguai, os estudos para a criação do Departamento Aeroviário, bem como o Departamento de Portos, Rios e Canais e a Companhia de Silos e Armazéns Gerais, já organizada. Destacou a ação do Departamento de Energia Elétrica, que inaugurou recentemente seis usinas térmicas e hidráulicas, afirmando que em 11 meses de govêrno, no setor de educação, seu govêrno fizera mais do que o govêrno anterior, em cinco anos. Encerrando, o Governador Moysés Lupion fêz um apelo para que fossem esquecidas as divergências pessoais, conclamando os homens responsáveis do seu Estado, sem distinção partidária, para se unirem no esfôrço comum pelo engrandecimento do Paraná e do Brasil.

INTERÊSSE EXTRAORDINARIO

Foi das mais proveitosas a Primeira Reunião dos Municípios, realizada em Curitiba. Compareceram 123 Prefeitos, 60 Presidentes de Câmaras Municipais e numerosos vereadores.

Durante três dias, no plenário e nas comissões, foram debatidos os diversos problemas que afligem os municípios, sendo apreciadas 90 proposições uma das quais, aprovadas por unânimidade, solicita ao Poder Legislativo a extinção da Lei Orgânica dos Municípios, por ser inconstitucional.

BANQUETE NO PALACIO

A noite, no Palácio do Govêrno, o Governador e Senhora Hermínia Lupion ofereceram um banquete aos congressistas. Compareceram cêrca de 400 pessoas, inclusive todos os Secretários de Estado, Chefe de Polícia e outras autoridades federais, estaduais e municipais.

Oferecendo a homenagem o Governador Moysés Lupion fêz uso da palavra, ressaltando a colaboração do conclave a sua administração. O dr. Antônio Fernandes Sobrinho, Prefeito de Londrina, agradeceu, em nome dos congressistas.

Índia adverte Portugal

NOVA DÉLI, 21 — (UP) — Um porta-voz do Govêrno disse hoje que a Índia advertiu a Portugal de que "serão adotadas medidas" contra os aviões e navios lusitanos que violem o espaço aéreo e os limites marítimos da Índia

O Subsecretário do Exterior, sr. Anil Chanda, declarou ante o Parlamento que aviões portuguêses violaram o espaço aéreo e as águas da Índia quarenta vêzes nas últimas semanas.

As violações

Acrescentou que, apesar da advertência feita pela Índia, a 7 de abril, as violações continuaram e, a 23 de novembro, embarcações portuguesas penetraram em águas indianas, trazendo imigrantes ilegais.

Disse que essas embarcações ficaram sob a custódia da alfândega indiana. Declarou Chanda que as violações do espaço aéreo se produziram entre Damão e Diu, na rota entre Cara e Goa.

Louvor a soldado morto

O guarda português abatido em Goa por terroristas, indianos no dia 5 do corrente foi louvado a título póstumo pelo Governador do Estado da Índia.

O polícia, Arzuna Gopala Zossulcar, foi assassinado por terroristas indianos armados com metralhadoras. Antes de ser assassinado conseguiu abater um dos seus agressores.

Cresce a descrença e a revolta no seio do povo russo

WASHINGTON, 21 — (UP) — Alguns altos funcionários disseram hoje que grupos de estudantes, intelectuais e operários russos duvidam abertamente da propaganda soviética e da falta de informação sôbre os acontecimentos da Hungria e outros satélites russos.

"A intranquilidade é evidente e constitui um bom sinal" — disse um dos funcionários — "porém o número de pessoas envolvidas não é muito grande. Não há indícios de que os governantes russos não possam dominar a situação".

PROTESTO EM MOSCOU

Os observadores que acompanham os acontecimentos na União Soviética advertiram que não se deve super-estimar o desafio aos atuais governantes russos. Não obstante, a dúvida, sobretudo da parte dos estudantes, é considerada significativa.

Conforme se informou há algum tempo, os estudantes da Universidade de Moscou manifestaram dúvidas de que o povo russo tenha sido informado da verdade, em relação à intervenção russa na Hungria. Um grupo abandonou a sala de conferências quando o professor declarou que se tinha dito a verdade ao povo.

Também em Leninegrado

Têm sido recebidas informações similares de que altos funcionários do Patrido foram interpelados por grupos operários em Leningrado a respeito dos acontecimentos nos países satélites e no resto do mundo.

O primeiro-ministro Nehru declarou numa entrevista coletiva na quarta-feira passada, que o fato de que o povo russo esteja recebendo maior instrução e amplos conhecimentos técnicos provàvelmente provocará "mudanças fundamentais" no sentido da democratização e da liberalização dentro das fronteiras russas. O sr. Allen Dulles, Diretor do Serviço Central de Informações, declarou publicamente que os Estados Unidos têm "informações fidedignas" de que existe certa intranquilidade estudantil na União Soviética.

Sucesso do Brasil: boa sorte e boa administração

NOVA YORK, 21 — (UP) — Sob o título de "a inflação não consegue deter a alta do cruzeiro", o jornal mercantil "Journal of Commerce", desta cidade, publica hoje uma informação de Jerome Oelbaum, que atribui a firmeza da moeda brasileira no mercado internacional de divisas à "boa sorte e à boa administração".

Disse que a sorte está no mercado do café, cujos preços elevados, apesar de alguma baixa no volume dos embarques, têm mantido as elevadas rendas efetivas do Brasil. A boa administração, segndo o jornalista, é "a capacidade brasileira para manter sôbre o crédito a restrição suficiente para fazer com que escasseiem os fundos e obrigar as companhias de propriedade estrangeira a importar fundos para suas operações".

CRUZEIRO FORTE

Depois de referir-se ao inesperado, há meses, «como uma das divisas mais fortes da América Latina», apesar de se recear por sua solidez em conseqüência da inflação, afirma que «êste perigo não se concretizou ainda», senão que, pelo contrário, a moeda continua subindo. Hoje, o câmbio no mercado livre é de uns 63,50 cruzeiros por dólar, enquanto que há dois meses era de 69 e em fins de junho de 80.

A informação prossegue com a observação de que também no mercado de leilão de divisas, onde os importadores compram divisas estrangeiras para pagar suas compras, o cruzeiro continua igualmente subindo.

Facilidades maiores

Disse que no dia 11 do corrente foram comprados no Rio de Janeiro dólares para pagar mercadorias da máxima prioridade, por 45 cruzeiros por dólar, em média, preço êste superior ao de novembro, porém inferior ao de outros meses. Em fins de setembro, por exemplo, o preço foi de 51 cruzeiros.

As autoridades brasileiras — continua comentando o jornalista — vêm facilitando, êste ano, mais dólares para importações, porém retendo o suficiente para limitar estas a uma quantidade prudencial e aumentar as reservas. Termina informando que, embora tenha aumentado, por estas razões, as importações dos Estados Unidos.

Adenauer confirmou que não irá aos Estados Unidos

BONN, 21 (FP) — O chanceler Adenauer confirmou hoje de manhã aos representantes da imprensa que não esperava ir aos Estados Unidos antes de transcorrido o prazo de vários meses.

Embora salientando o interêsse que apresentaria, nas presentes circunstâncias internacionais, um encontro com o presidente Eisenhower, o chefe do Govêrno Federal salientou que o funcionamento da administração e o conhecimento das novas personalidades que poderiam ser chamadas para postos importantes nos Estados Unidos quasi não permitiriam as trocas úteis de pontos de vista antes de um prazo bastante longo.

INSTITUTO DE PREVIDÊNCIA E ASSISTÊNCIA DOS SERVIDORES DO ESTADO

Departamento de Aplicação de Capital

EDITAL N.º 104/56

O Presidente da Comissão de Concorrências do Departamento de Aplicação de Capital do IPASE, comunica às firmas interessadas que receberá propostas às 14 horas do dia 9 de janeiro de 1957, para o serviço de instalações hidráulicas do IV bloco da Rua Voluntários da Pátria n.º 389, conforme Edital publicado no "Diário Oficial" de 17-12-56, às fls. 23.989 e 23.990, n.º 101/56.

Rio de Janeiro, 20 de dezembro de 1956.

COMISSÃO DE CONCORRÊNCIAS DO DC
HENRIQUE JOSÉ PEDERNEIRAS LINNEMANN
Presidente da Comissão

BREVEMENTE

O "DIÁRIO CARIOCA" NA ILHA DO GOVERNADOR

Seções: 'queixas e reclamações' — 'esporte' — 'diversões' — 'sociais'

CORRESPONDÊNCIA E PUBLICIDADE:

P. M. — Departamento de Publicidade — Av. Rio Branco, 25 s/loja
Tel. 23-3763 ou Rua Magno Martins, 151 - Tel. 1-51 - I. do Governador

Quem conhece a CIDADE do VÍCIO

Desejo ao povo fluminense, aos meus funcionários e amigos as melhores Boas Festas e um próspero e Feliz Ano Novo.

MOACIR GOMES DE AZEVEDO
Secretário da Agricultura, Indústria e Comércio do Estado do Rio

A MOBILIARIA N. S. DE NAZARÉ, com Matriz à Rua Visconde do Rio Branco 315 e Filial à Rua Barão de Amazonas 319 - Niterói, Estado do Rio, deseja aos seus estimados amigos e freguêses Boas Festas e Feliz Ano Novo.

L. Rodrigues & Cia. Ltda.

JOALHERIA FLAMENGO LTDA.

AGRADECE A GRANDE PREFERENCIA DE SEUS AMIGOS E FREGUESES, DESEJANDO-LHES UM FELIZ E PROSPERO ANO NOVO

Achando-se ao inteiro dispôr, oferece para 1957 variado sortimento de Jóias, Relógios, Oticas, Máquinas Fotográficas
Oficina própria para Consertos de Jóias, Relógios e Oticas

AVIAM-SE RECEITAS
(Médico Grátis)

AV. PASSOS, 9 — PRÓXIMO À PRAÇA TIRADENTES
NAO TEM FILIAL

- PERÚS Mamouth nacional de Granja e quintal. Argentinos
- PERUAS
- FRANGOS Cinco semanas
- FRANGUINHOS DE LEITE
- CABRITOS
- LEITÕES
- COELHOS
- GALINHAS
- POMBOS
- PATOS

BRASILAVES
deseja Feliz Natal e Próspero 1957 a todos os seus cooperadores.

Para não ficar em falta, antecipe as suas encomendas dos produtos de fama "Brasilaves"

Encontra-se à venda nos seguintes lugares:
Mercado Municipal
Rua Afonso Cavalcanti, 179
Av. Amaro Cavalcanti, 1.959
e em todos os estabelecimentos especializados.
Reservas pela rêde telefônica 22-5121

AO TRANSCURSO DÊSTE NATAL DESEJO AOS MEUS MUNÍCIPES, FUNCIONÁRIOS, AMIGOS E CORRELIGIONÁRIOS BOAS FESTAS E FELIZ ANO NOVO.

SIMACO RAMOS DE ALMEIDA
Prefeito Municipal de Itaboraí — Est. Rio

Diario Carioca

Diretor Presidente, Horácio de Carvalho Júnior
Diretor Redator-Chefe, Danton Jobim

Fundado em 17 de julho de 1928

RIO DE JANEIRO, 22 DE DEZEMBRO DE 1956

A nossa opinião

O combate a inflação

Pode-se divergir da orientação do sr. José Maria de Alkmim no Ministério da Fazenda. Ninguém pode negar, entretanto, que êle têm desenvolvido um grande esfôrço no sentido de debelar ou, pelo menos, minorar os efeitos da inflação. Isso em luta aberta com os grupos habituados a viver, há vários anos, num clima inflacionário.

Não se conseguiu tudo o que se esperava, nesse particular, mas há alguns sinais positivos de que as medidas adotadas começam a surtir seus efeitos.

Observa-se, claramente, os efeitos dessa política, decorridos alguns meses da vigência da Instrução n.º 135, da SUMOC, que impôs certa disciplina no fluxo do dinheiro dos Bancos para o público, e, reflexamente, o saneamento do sistema bancário nacional.

O condenável hábito de manobrar no mercado com créditos obtidos em Bancos já passou, porque as facilidades de financiamento cessaram completamente e os negócios, agora, obedecem a um ritmo normal e seguro. Os especuladores que agiam à sombra dessas facilidades deixaram de operar e a função legítima de comerciar pertence, apenas, aos autênticos comerciantes.

Houve um momento em que se articularam as maiores acusações ao Ministro da Fazenda que, em boa hora, decidiu pôr um paradeiro à ação nefasta dos especuladores.

Tudo por quê?

Precisamente porque deixou de existir o enriquecimento fácil, obtido através de manobras em que o agente só "entrava com o corpo", porque todo o dinheiro êle ia buscar nos Bancos, por via de simples "papagaios".

Mas aqueles que desejam o progresso do Brasil jamais deixaram de apoiar a ação do atual Govêrno, em seu decidido propósito de extinguir os focos inflacionários no país, inclusive eminentes vultos estrangeiros como Lord Kindersley, que declarou enfàticamente: "As medidas atualmente postas em vigor pelo Govêrno brasileiro são as indicadas para o saneamento financeiro do Brasil".

Aduziu, ainda, o economista inglês, que, na sua opinião de banqueiro, para se conseguir a estabilidade cambial e financeira, "a primeira medida é a restrição do crédito especulativo e a aplicação dos recursos no fomento da produção industrial e agrícola do país".

Não estamos com isso aplaudindo o excessivo rigor na distribuição do crédito, pois conhecemos o perigo de uma medicação que mata quando aplicada em demasia. Estamos certos, entretanto, que o Ministro da Fazenda saberá encontrar o justo meio têrmo entre inflação e deflação, que é a "desinflação".

Conselho de Estado

Os srs. Aliomar Balleiro e Dantas Júnior apresentaram à consideração da Câmara um projeto de lei instituindo um Conselho de Estado, com amplas atribuições muitas das quais são privativas, de acôrdo com a Constituição, do Presidente da República e do próprio Parlamento.

O projeto tenta reviver uma fórmula antiga do Império, conforme reconhecem os autores na sua longa justificativa, e "busca inspiração nas tradições nacionais, revivendo uma experiência que se mostrou fecunda durante meio século".

Idéia semelhante foi levantada em 1910, pelo sr. Arnolfo Azevedo, caindo diante da crítica e do combate que recebeu, entre elas a do eminente jurista Carlos Maximiliano, que a considerou "infensa ao espírito republicano".

As diferenças entre os dois projetos são mínimas. A principal delas é que o atual aproveita os antigos Presidentes da República e, o de 1910, os Vice-Presidentes.

A longa justificação dos srs. Aliomar Balleiro e Dantas Júnior não convence da necessidade da criação do Conselho de Estado. Seria êle mais uma figura [illegible] sem nenhum proveito. Dizem os autores que o projeto visa um Conselho político, essencialmente político na sua competência, na sua finalidade e na sua composição de cidadãos presumidamente peritos na arte política". Sòmente êsse aspecto seria suficiente para tirar todo o mérito da idéia em foco.

O Brasil precisa de Conselhos de caráter técnico. E já temos muitos dêles em pleno funcionamento, o que não vem aumentando a eficiência. Mas, de caráter político, basta o Congresso. E para as questões de política internacional, da política interna em suas diversas modalidades, para o estúdo dos nossos grandes problemas, as duas Casas de Congresso possuem suas Comissões especializadas.

O projeto Balleiro Dantas Júnior peca pela falta de finalidade objetiva e não corresponde, como êles tentam provar, às realidades brasileiras.

A COFAP e o surto altista

A COFAP deve redobrar sua vigilância no início do próximo ano. O aumento do impôsto de consumo, que atinge apenas a artigos essenciais, vai servir de pretexto para a alta generalizada dos preços.

Da mesma forma os especuladores não deixarão de explorar a majoração dos combustíveis líquidos. Sabe-se que a imposição fiscal sôbre a gasolina foi discreta. No entanto, será aproveitada manhosamente para fins inconfessáveis.

É preciso, pois, muito cuidado. Pelo jeito, os "profiteurs" da conjuntura preparam novos golpes, tirando ao bôlso do consumidor. Aliás, a COFAP ultimamente tem cedido à pressão dos campeões do lucro extraordinário. Permitiu que o [illegible] fôsse aumentado de cinquenta por cento e que o [illegible] de trinta por cento.

Foi excessivo. Isso encoraja os inimigos do povo. Em 1957 vão pretender muito mais. E se as suas reivindicações ilegítimas não sofrerem combate firme e tenaz, como o exige a ordem social por certo realizarão verdadeira corrida altista, anulando, completamente os reajustamentos de salários e ordenados na emprêsa privada e no serviço público.

As responsabilidades da Cofap são imensas. O Brasil espera que ela cumpra o seu dever.

S. A. DIARIO CARIOCA
Administração e Redação:
AVENIDA RIO BRANCO, 25
Sede Própria:
SUCURSAL EM SÃO PAULO:
AV. IPIRANGA 879 — 13.º ANDAR — SALAS 131 e 133
Telefones: 35-5369 e 36-4564
SUCURSAL EM BELO HORIZONTE:
AV. AFONSO PENA 774 — 3.º ANDAR — SALA 308

TELEFONES:
Diretoria 43-6468
Diretor-Redator-Chefe 43-3988
Superintendente 43-3914
Administração 43-0600
Gerência 23-4642
Chefe da Redação 43-5536
Secretaria 43-5536
Política 22-4437
Economia 23-3232
Reportagem 22-0833
Reportagem 23-4472
Polícia 23-5928
Departamento Promoção e Vendas 23-3662
Depto. Gráfico 23-0320
Depto. de Publicidade 23-3783

ASSINATURAS
VENDA AVULSA
Número do dia Cr$ 1,50
Anual 300,00
Semestral 160,00

BRASIL E PAISES DA CONVENÇÃO POSTAL
OUTROS PAISES
Anual Cr$ 350,00
Semestral 200,00

RECLAMAÇÕES
Qualquer irregularidade no fornecimento de jornais às bancas, ou na entrega do DIARIO CARIOCA aos nossos assinantes, deverá ser reclamada ao Departamento de Promoção e Vendas, por carta ou pelo telefone 23-3662.

VIAJANTES
Percorre o interior o nosso inspetor Romualdo Perrota.

Ad-valorem regulamentado

Brizolla vai à Justiça para anular uma lei estadual

BRIZOLLA

Caso de Justiça

Política Estadual

PÔRTO ALEGRE, 21 — (Asap.) — "Acredito que iremos ao judiciário" — declarou à reportagem o prefeito Leonel Brizolla ao ser abordado sôbre a aprovação de um projeto de lei que reduz em 70 milhões de cruzeiros a quota destinada ao município de Pôrto Alegre na distribuição da taxa de transporte.

Alega o Prefeito que particularmente no que se refere à vigência da lei há manifesta inconstitucionalidade, uma vez que não foi a mesma prevista no Orçamento Estadual elaborado para o exercício de 1957. "Assim — concluiu — como o Orçamento promulgado faz referência expressa à lei anterior, possivelmente através do mandado de segurança procuraremos a reparação da injustiça".

NADA SÔBRE SECRETARIADO GAÚCHO

PÔRTO ALEGRE, 21 (Asapress) — Nada foi resolvido ainda com relação à reforma do secretariado gaúcho com os pedidos de demissão do coronel Peracchi de Barcelos e dr. Orlando Cunha Carlos, respectivamente secretários do Interior e da Agricultura Entretanto, conseguimos apurar junto à fontes dignas de crédito que o dr. Salzano Vieira da Cunha irá para a Secretaria do Interior e o dr. Hélio Carlos Magno para a da Agricultura, caso se efetive o afastamento dos mencionados titulares.

Quanto ao preenchimento da pasta da Educação sabe-se que será indicado elemento ligado, às altas esferas católicas. Caso se verifique a exoneração do dr. Adail Morais, secretário do Govêrno, o nome em fôco é o d deputado Ariosto Jaeger.

Ontem, os deputados do PSD na Assembléia estiveram reunidos na sede do partido apreciando a crise do secretariado, tendo dirigido os trabalhos o deputado Hélio Carlos Magno. Ficou resolvido que se chamosse a Pôrto Alegre os elementos da Bancada Federal a fim de em reunião conjunta com a estadual encontrar uma solução para o impasse. Após êsse encontro, que se dará quanto antes, o governador convocará os dirigentes dos partidos da Frente Democrática para deliberar sôbre a exoneração dos srs Peracchi de Barcelos e Orlando Carlos.

GOVÊRNO MINEIRO ATENDE AO ACÔRDO

BELO HORIZONTE, 21 (Asapress) — Segundo divulga um órgão local, o govêrno está sendo acusado de não cumprir o acôrdo partidário, estando a bancada do PR disposta a agir com mais autonomia.

O senador Bernardes Filho disse aos seus companheiros na exposição que realizou ontem a portas fechadas, na sede do PR que o governador Bias Fortes está atendendo ao critério majoritário nas questões políticas municipais e que foram consignadas no texto do protocolo. Êsse é o sentido da orientação política que está dando aos seus atos e fazendo cumprir nos vários setores do govêrno. Se alguma queixa havia, não tinha sido levada ao seu conhecimento. No entanto, alguns atos estavam sendo protelados, na esperança de que os quesões políticas municipais fossem solucionadas nos âmbitos partidários.

DANTON COELHO INTERESSADO NO PLEITO

S. PAULO, 21 (Asapress) — Chegou a esta Capital hoje, viajando por via aérea, o deputado federal Danton Coelho. Interpelado pela reportagem em Congonhas, declarou que veio a São Paulo a fim de se avistar com o prefeito Toledo Piza, para pôr-se a par dos desenvolvimentos políticos com relação ao pleito municipal.

CONTINUA O IMPASSE NA ASSEMBLÉIA

S. PAULO 21 (Asapress) — Continuava, até à noite de ontem, na Assembléia Legislativa o impasse surgido entre oposição e situacionismo. No seu quinto dia de funcionamento em regime extraordinário, a Assembléia não conseguiu apreciar nenhuma das proposições que deram motivo a convocação. A oposição, que possui 28 parlamentares, está resistindo ao bloco situacionista que conta com cêrca de 47 deputados.

Numerosas reuniões foram realizadas ontem nos Campos Elíseos e na Secretaria da Fazenda, com a presença dos líderes da situação e do próprio presidente da Assembléia Legislativa. Durante essas reuniões, os líderes situacionistas cientificaram o governador e o secretário da Fazenda das bases do acôrdo proposta pela oposição.

Conforme divulgamos, a oposição pretende que o Govêrno retire os projetos que dispõem, sôbre aumento de impôsto, a fim de que os demais possam ser apreciados pelo plenário. Todavia até à noite de ontem, o Govêrno ainda conservava o propósito de manter o seu ponto de vista.

VÁRIOS DEPUTADOS SEM LEGENDA

S. PAULO, 21 (Asapress) — Vários deputados que abandonaram os seus respectivos partidos encontram-se presentemente sem legenda no Palácio Nove de Julho. Enquanto isso, o PST desenvolve esforços no sentido de conseguir a adesão dêsses deputados com o que aumentaria consideràvelmente sua bancada no Legislativo bandeirante.

REUNIRAM-SE OS LÍDERES

S. PAULO 21 (Asapress) — A certa altura da sessão de ontem da Assembléia Legislativa o presidente Rui de Almeida Barbosa suspendeu os trabalhos convocando uma reunião de líderes para o exame da situação. Após essa reunião o presidente retornou à mesa apenas para declarar encerrada a sessão e convocar outra extraordinária para à noite. Entretanto não fêz nenhuma comunicação a respeito dos entendimentos havidos naquela reunião de líderes.

ADEMAR ESPERADO EM S. PAULO

S. PAULO, 21 (Asapress) — O sr. Ademar de Barros deverá regressar hoje a esta capital, a fim de prosseguir nos entendimentos com o prefeito Toledo Piza, a respeito da sucessão municipal em São Paulo.

Acredita-se que como consequência dêsses entendimentos, o próprio sr. Ademar de Barros sairia como candidato a prefeito. Há também possibilidade do PSP lançar o nome do sr. Pedroso D'Horta como candidato a sucessão do sr. Toledo Piza.

Projeto considerado ilegal

S. PAULO 21 (Asapress) — A Comissão de Justiça da Câmara Municipal aprovou, em reunião de ontem, o parecer do relator Prestes Franco aos projetos de lei nos. 262, de autoria do Executivo e 281, apresentado pelo sr. Andre Nunes Junior.

Ambos os projetos se referem à nova concessão de serviços à Companhia Telefônica Brasileira. Concluído o seu parecer, o relator recomenda a rejeição do projeto 262, por considerá-lo ilegal e incapaz de atender ao interêsse público e a aprovação do projeto do sr. André Nunes Júnior que "equaciona, de maneira segura, o interêsse do povo e os direitos e obrigações de concessionário e do poder concedente".

Asumiu o cargo o novo Comandante

S. PAULO 21 (Asapress) — Realizou-se, ontem, no Quartel General da Fôrça Pública, a solenidade de posse do coronel Fausto Quirino Simões no cargo de comandante geral da milícia estadual, em substituição ao coronel Rubens Teixeira Franco, que pediu transferência para a reserva remunerada.

O novo comandante da referida incorporação vinha exercendo o cargo de chefe da Casa Militar do Governador Jânio Quadros.

Está administrando Sumatra a Divisão "Banten"

DJAKARTA, 21 (FP) — A administração da província central de Sumatra foi assumida pela divisão "Banten" do Exército indonésio, — anunciou pela Rádio de Bukittingi o Governador da província. Acrescentou o Governador que um conselho militar sob a presidência do tenente-coronel Ahmad Hussein estava encarregado da administração civil.

Essa decisão teria sido tomada "para enfrentar a atual crise no centro de Sumatra, crise provocada pelo descontentamento em tôdas as camadas da população".

De seu lado o chefe provincial da polícia fêz uma declaração pelo rádio, esclarecendo que entregara o seu pôsto a um comissário de polícia que se transformara simultâneamente em membro do conselho militar.

A notícia dêsse verdadeiro golpe de Estado provincial surpreende o Govêrno Central, que até agora não recebeu qualquer confirmação oficial do gabinete do Governador provincial.

Por outro lado os círculos governamentais duvidam da autenticidade da declaração atribuída ao Governador e divulgada pela Rádio de Bukittingi.

O Presidente do Conselho Militar, tenente-coronel Ahmad Hussein, fêz pela Rádio de Bukittingi um apêlo à população para que permanecesse calma abstendo-se de qualquer ação suscetível de criar desordem.

Macabu: 400 milhões

Assembléia Fluminense

O líder da bancada do P. S. D., deputado Hamilton Xavier, comunicou ontem, à Casa, em caráter oficial, que o Govêrno do Estado havia obtido finalmente o empréstimo de 400 milhões de cruzeiros, destinado à conclusão das obras da Usina Hidrelétrica de Macabu.

O referido empréstico, que foi autorizado pelo Banco Nacional de Desenvolvimento Econômico, estava sendo pleiteado há vários anos, desde o passado Govêrno, e além de ter como finalidade a conclusão das obras da Usina, será também utilizado para o pagamento de dívidas em atraso.

Projetos

A Assembléia realizou, ontem, duas reuniões, a primeira extraordinária, às 10 horas da manhã, e a segunda à hora regimental. Foram, em discussão final, os seguintes projetos n. 761, autorizando à Comissão Executiva da Assembléia a efetivar os funcionários internos e provisórios existentes na sua Secretaria; n. 687, autorizando o Govêrno a incorporar ao Estado, os bens do município de São João da Barra, de que trata o convênio sôbre energia elétrica; e n. 752, que altera o perímetro urbano da cidade de Macaé.

Congratulações

O deputado Carlos Quintela, encaminhou à Mesa uma moção de congratulações com o sr. Basílio Machado Neto, «pelos serviços que vem prestando às classes produtoras brasileiras», e também de reconhecimento dos fluminense, «no instante em que assume a presidência da Confederação Nacional do Comércio, do SESC e do SENAC».

Recesso

Em virtude de requerimento aprovado na reunião anterior, a Assembléia entrará em recesso da próxima segunda-feira, sòmente voltando a se reunir no dia 20 de Janeiro dee 57. O recesso interromperá, portanto, pelo citado tempo, a convocação extraordinária em vigor.

Beatificação do padre J. B. Reus

CIDADE DO VATICANO, 21 (FP) — O Tribunal do Vigariado de Roma, presidido por monsenhor Luigi Traglia, arcebispo, vice-gerente, tratou do processo do padre J. B. Reus, da Companhia de Jesus, por conta da diocese de Pôrto Alegre, no Brasil, tendo em vista a beatificação dêsse religioso.

O Tribunal também tratou do processo ordinário do padre Andre Prevot, do padre do Sagrado Coração de Jesus, nascido em Teil, na diocese de Viviers e falecido em Brugelette em 1913.

Previdência tem prestado relevantes serviços ao povo

"A Previdência Social, tão incompreendida, tão criticada, vem na realidade prestando relevantes serviços ao povo brasileiro" — afirma o sr. João de Carvalho, Diretor do Departamento de Arrecadação e Benefício do IAPC, ao responder, em carta, as críticas que lhe foram feitas pelo deputado estadual fluminense Newton Guerra, em discurso proferido naquela casa legislativa.

Depois de acentuar não ter qualquer filiação partidária, como afirmara o deputado fluminense, declarou, ainda, o missivista que as nomeações para cargos públicos têm de ser aprovadas prèviamente pelo Presidente da República, tendo sido observadas, no caso do IAPC, tôdas as recomendações das Circulares 4 e 5 do Chefe do Govêrno.

A RESPOSTA

É a seguinte a carta dirigida pelo sr. João de Carvalho ao deputado Newton Guerra:

"Exmo. Sr. Deputado Newton Guerra — Assembléia Legislativa do Estado do Rio.

Lendo há dias, o jornal "A Tribuna da Imprensa", na seção que trata de assuntos do Estado do Rio, vi, com espanto a transcrição de trechos de discurso proferido por V. Exa. em que faz crítica a nomeações no I. A. P. C., responsabilizando-me pelas mesmas.

Diz V. Exa.:

"O P. T. B. nomeia às carradas para o I. A. P. C. e o responsável é o sr. João de Carvalho, membro daquele Partido"

Em primeiro lugar, esclareço a V. Exa. que não pertenço ao P. T. B. bem como a nenhum outro Partido.

Em segundo lugar, não posso ser responsabilizado por nomeações porque não as fiz.

E, ainda, como é do seu conhecimento tôda e qualquer nomeação para cargos públicos têm de ser aprovadas pelo Exmo Sr. Presidente da República, e as que foram feitas no I. A. P. C. obedeceram ao estritamente necessário, observando as determinações das Circulares ns. 4 e 5, da Presidência da República.

Tenho a certeza que o ilustre Deputado, melhor informado, não ocupado a atenção dos Membros da Assembléia Legislativa para derramar inverdades sôbre a minha conduta na Administração do I.A.P.C.

Acredito que maus conselheiros, e piores informantes interessados em tumultuar as administrações honradas, fizeram com que V. Exa. difundisse, da Tribuna da Casa do Povo Fluminense, absurdos como o que acabo de tomar conhecimento.

Somente o amor à verdade e o alto respeito que me merece a opinião pública forçaram-me a dirigir-lhe a presente.

Sr. Deputado,

A Previdência Social, tão incompreendida, tão criticada, vem, na realidade prestando relevantes serviços ao povo brasileiro.

Sendo V. Exa. médico da Previdência, bem poderá atestá-lo.

Sendo V. Exa. homem público, deve estar acostumado a sofrer as investidas dos invejosos, dos que não têm escrúpulos, dos que alardeam falsidades, locupletando-se da destruição do trabalho alheio.

Sou daqueles que ainda não esmoreceram nos embates, nas lutas pelos ideais das grandes causas, do bem-estar social do povo, partilhando com o Govêrno do ilustre Presidente dr. Juscelino Kubitschek, no objetivo de restaurar na Pátria a moralidade Administrativa.

Espero, depois dêsses esclarecimentos estar o nobre Deputado melhor informado desfeitas as inverdades.

Participo, integralmente, do princípio de que os homens públicos devem sofrer as críticas quando bem fundadas.

Não seria coerente, dentro da minha formação democrática, pensar de outro modo.

Entretanto combato firmemente as críticas improvisadas, as que dão curso a intrigas e aleivosias.

Permito-me, Sr. Deputado, a dar à presente publicidade, uma vez que a notícia propalada por V. Exa. foi publicada em vários órgãos da nossa Imprensa.

Atenciosamente o patrício

a) JOÃO DE CARVALHO".

Instruções sôbre a aplicação do novo impôsto de consumo

Recomendando aos agentes fiscais que sejam tolerantes para com os contribuintes no início da vigência da nova lei do impôsto de Consumo, o Diretor das Rendas Internas do Tesouro Nacional baixou instruções delimitando os pontos em que a legislação anterior foi alterada.

Referem-se as instruções aos produtos nacionais existentes em estoque nas fábricas e seus depósitos, as jóias, relógios e outros artigos de ourivesaria, aos móveis e calçados e, finalmente, às demais mercadorias atingidas pelo novo regime tributário que vigorará a partr de 1.º de janeiro do próximo ano.

COMPLEMENTAÇÃO

A complementação das novas taxas, mediante aposição de mais de uma estampilha poderá ser feita com estampilhas de qualquer valor que totalizem o impôsto devido. No caso dos contribuintes que possuam estampilhas em estoque ou saldo do impôsto adicional, e dêles não mais necessitem, poderão requerer a restituição das importâncias correspondentes ou sua substituição por outras estampilhas ou por crédito de impôsto, caso seus produtos ficarem pela nova lei sujeitos ao impôsto "ad valorem". A autoridade competente para atender os requerimentos feitos nesse sentido será o chefe da repartição arrecadadora local.

ESCRITURAÇÃO

Os comerciantes, importadores, arrematantes ou adquirentes de produtos estrangeiros ficam obrigados a escriturar no Livro Modelo 7, que acompanha a circular das Rendas Internas, a entrada e saída dos artigos importados ou arrematados, de acôrdo com tôdas as exigências contidas na mesma circular.

Estabelecem ainda as instruções que os produtos sujeitos ao impôsto de consumo adquiridos e saídos das fábricas até dia 31 de dezembro corrente, não ficam sujeitos às novas taxas de incidência previstas na lei 2.974; a nota fiscal modelo 11 fica substituída pela de modelo n. 6 que acompanha a circular, as patentes de registro a serem expedidas em 1957 discriminarão os produtos de acôrdo ainda com o Decreto 26.149, de 5 de janeiro de 1949, continuando em vigor, para todos os efeitos, a Circular n 44 da Diretoria de Rendas Internas

TOLERÂNCIA

Finalmente, recomenda o Diretor da RI que os agentes fiscais procedam com tolerância no comêço da vigência da nova lei, evitando tanto quanto possível a instauração de processos por interpretação errônea dada pelos contribuintes aos textos legais. Em tais casos os contribuintes devem ser orientados sôbre como interpretar e aplicar dos dispositivos da lei.

Prevê J. Joffily discussão sôbre o pôsto de foguetes

O vice-líder da Maioria parlamentar na Câmara dos Deputados, sr. José Joffily, declarou que as negociações relativas ao acôrdo entre os Governos do Brasil e dos Estados Unidos em tôrno da utilização da Ilha de Fernando de Noronha, para a instalação de um pôsto de observação de foguetes teleguiados, talvez tenha de se prolongar ainda por algum tempo, admitindo que o assunto poderá ainda vir a ser debatido na próxima sessão extraordinária do Congresso Nacional.

Disse mais que já se foi o tempo em que as diretrizes da política externa eram traçadas em termos simplistas e em que tudo dependia então apenas do tato diplomático, frisando que tendo sido ultrapassada a fase da economia simplificada passou também o estágio da política externa expressa naquelas bases.

CONTRADIÇÕES E CONFLITOS

O fenômeno da guerra moderna traz no seu bôjo um mundo de contradições e de conflitos ideológicos, enquanto a economia brasileira vai superando as suas primitivas condições agropastoris — disse, prosseguindo com as suas declarações. Já não somos meros exportadores de produtos tropicais que nos forneciam divisas para suprir, o mercado interno de utilidades manufaturadas. À medida em que partimos para o desenvolvimento, mais complexas se tornam as condições da política interna, exigindo dos partidos uma correta interpretação dos desajustamentos sociais. De tal sorte que hoje não se pode tratar dos grandes problemas da política externa sem olhar ao mesmo tempo, para os seus reflexos na política interna.

NO CONGRESSO

Salientou, continuando com as suas declarações o deputado José Jofilly:

— Sem dúvida, na hora em que estamos negociando com os Estados Unidos, questões de segurança continental, o nosso pensamento se volta instintivamente para a eventualidade de um novo conflito mundial. Cria-se, assim, um clima emocional, no seio do povo brasileiro, desde que os objetivos militares em cogitação envolvem compromissos diante daquela emergência, mais próxima ou mais remota, à curto ou a longo prazo. Ora, num país em crise de crescimento, quando o povo procura uma resposta para as suas indagações e perplexidades diante do custo de vida, é inevitável a tendência instintiva no sentido de encontrar explicações dentro da conjuntura internacional. Quando não estamos sofrendo os efeitos do após-guerra, começamos a sofrer a influência do ambiente pré-guerra. Daí a inclinação popular em busca de uma explicação para as crises internas, procurá-la no vizinho mais próximo e no aliado mais forte. Junte essas razões psicológicas aos fatores acima apontados e teremos encontrado a motivação de estarmos aqui abordando um problema cujo debate é reclamado pela opinião pública e pelas suas expressões mais altas: o Congresso Nacional e a Imprensa.

AS COMPENSAÇÕES PARA O BRASIL

Concluindo, disse o deputado pessedista, referindo-se às compensações que poderiam resultar para o Brasil, da assinatura dêsse acôrdo:

— De logo esclareço que considero válidos os compromissos em tôrno da Ilha de Fernando Noronha e de outros objetivos militares. Entendo, porém, que tais manifestações de solidariedade continental, exigem reciprocidade, mesmo porque do contrário seríamos [illegible] passivos, impossibilitados de emprestar um concurso à altura do nosso nível de grande Nação. Grande Nação a começar pela riqueza do subsolo e pelo valor de áreas estratégicas. Nosso dever de patriotas é o de transformar êstes dons da natureza em fatores de progresso nacional. Aberto o debate concedemos o que nos pedem mas exigimos a contrapartida que merecemos. E' certo que a matéria não pode ser abarcada por um só instrumento diplomático mas nada impede que paralela e simultâneamente, procuremos assegurar as condições essenciais ao ritmo do nosso desenvolvimento: suprimentos de petróleo em face da crise atual do Oriente médio, recursos para o desdobramento dos meios de transporte, do reaparelhamento de portos, do aumento de novas frotas marítimas e aéreas, da instalação de centrais elétricas, da implantação da indústria atômica e, enfim, de todos aquêles setores fundamentais para a nossa economia».

E rematou:

— Sem isto pouco valerá a nossa contribuição como nação aliada.

Fim da segregação racial nos ônibus de Montgomery

MONTGOMERY (Alabama) — 21, (FP) — Uma tradição de várias décadas desapareceu hoje de manhã nesta cidade, capital do Alabama e berço da Confederação dos Estados do Sul, quando vários negros sentaram-se nos ônibus em bancos de sua escolha.

O fim da segregação racial nos transportes coletivos parece se desenrolar tal agora sem nenhum incidente. No entanto, como um fotógrafo de imprensa fixava no filme êsse momento histórico, um branco gritou-lhe: "vá fotografar os negros". Porém, numerosos negros que esperavam em momento de ambarcar nem pareceram ter ouvido essa observação.

Os pastores negros, líderes do "bus boycott", que permitiu derrubar as barreiras da tradição, deram o exemplo, aliás, à sua comunidade sendo os primeiros a viajar nos ônibus. "Fizemos uma bela viagem", disseram ao desembarcar dois dêles, os reverendos Martin L. King e Ralph Abernathy.

Realiza a URSS novas experiências de explosões atômicas

TÓQUIO, 21 (FP) — Segundo os cientistas japoneses foi a 13 ou 14 do corrente mês que a União Soviética levou a efeito uma série de novas experiências de explosões atômicas.

Os observatórios meteorológicos assinalaram sua contaminação radioativa "alarmante" da neve, da água da chuva e da atmosfera em vastas regiões do território japonês O Observatório de Fukda anunciou hoje à tarde que havia detectado na água da chuva caída hoje pela manhã uma intensidade radioativa de ordem de 135.000 "tops" Geiger — a mais elevada até agora revelada na região de Kyushu — e preveniu a população contra o consumo dessa água.

A atmosfera sôbre esta capital também apresentou uma contaminação radioativa elevada: uns 100.000 "tops" enquanto que nas cidades de Niigata e Uogano a neve apresentava uma radioatividade de mais de 150.000 "tops".

Embora ainda não tenha sido possível se fazer cálculos precisos para determinar a localização e a data exata dessa explosão nuclear, é quase certo que bombas atômicas foram experimentadas naguma parte da União Soviética.

Não irão assistir à inauguração do novo tempo presidencial

WASHINGTON, 21 (UP) — O Governador democrata do Estado de Nova York, sr. Averell Harriman, é o único que até agora declinou de aceitar o convite do presidente Eisenhower para assistir à cerimônia do 2.o período presidencial. Segundo se informa, Harriman poderá designar um "representante" para comparecer em seu lugar.

Também declinou de comparecer à cerimônia o Governador do Hawaii.

O Que Se Diz:

...QUE vem sendo coroada de êxito a manobra empreendida pelo Acessor Borer, ex-Chefe da D.O. P.S., no sentido de manter no pôsto de Chefe da Seção Trabalhista, o Inspetor Vasconcelos...

...QUE, com isso, o dito Borer, bem como todos os elementos lanterneiros, continuam a dominar o fichário daquela seção, mais completo e mais importante que o arquivo geral...

...QUE êste fato explica o silêncio e a tranquilidade com que os elementos golpistas receberam a saída do supracitado Acessor que, por trás das cortinas, continua a manobrar livremente no D.F. S.P....

...QUE o referido Inspetor Vasconcelos foi nomeado para o pôsto que ocupa, durante a última campanha eleitoral, por interferência do deputado Carlos Lacerda, nòtabilizando-se por haver quebrado grande número de mesas dos cábos eleitorais dos candidatos Juscelino-Jango...

A opinião do leitor

Filas para o ensino

Do sr. Estefânio Filgueiras:

"Sou pai de aluno. E só um colega meu poderá saber o que isso significa nesta época do ano. A criança precisa ter sua matrícula para 1957. Mas a matrícula é escassa, difícil, um artigo de luxo, embora se destine a todos, pobres e ricos, em caráter obrigatório. Matricular um garoto numa dessas escolas da Municipalidade é qualquer coisa de heordinário, um feito que, depois, é relatado aos amigos como um ato de imensa bravura. Entrar e sair de uma batalha sangrenta não seria menos. Resistir a um assaltante armado, em companhia de outros criminosos, e sair com vida, não seria menos. O meu caso, modestia à parte, contém lances sensacionais de bravura pessoal, resistência física, capazes de merecer a perpetuação no bronze.

A fila

Como quase tudo nesta cidade, a matrícula de uma criança na escola primária da Prefeitura exige a fila. Nós os heróicos "pais de alunos" sabemos que a matrícula reduziu a pouco mais de uma centenas de vagas na escola para a qual devemos enviar nosso filho. Sabemos que essas 100 vagas são cobiçadas pir milhares de pessoas. Então vamos à fila. Para chegar cedo, vamos para ela com 72 hs. de antecedência. Teremos que permanecer ali êsses dias seguidos. No meu caso, levei um colchão, prevenindo as noites. Levei um rádio, para escutar o iôgo de futebol e levei dinheiro para garantir o lugar com um estranho, até que eu voltasse de algumas necessidades "pessoais intransferíveis". Pensei que essas idéias preventivas para o longo estacionamento na fila fôsse minha só. Mas enganei-me. Lá vi numerosos outros "pais de alunos" com as mesmas precauções. Houve até gente que levou violões, improvisando serenatas que alegraram a noite.

Vitória!

Cheguei à fila sábado, à noite. Lá encontrei muita gente. Passei lá a noite de sábado, o dia de domingo, a noite de domingo, a fim de que, às 8 horas de segunda-feira, matriculasse o meu filho. Nesse intervalo tive que abandonar o posto por várias horas. Paguei, então, a um testa-de-ferro, nada menos do que mil cruzeiros, para guardar meu lugar. Mas, felizmente, hoje posso repousar feliz por 365 dias. Meu garoto está matriculado. Vitória!

Incrível

Convém escrever, com o travo de amargor que me vai na alma: tanto esfôrço, tanto trabalho, tanta despesa, tantas canseiras para proporcionar a um menor o aprendizado das primeiras letras. E eu fui feliz, conseguindo a matrícula. Quantos, nesta cidade louca, estão por aí sofrendo um Natal decepcionante, sem saber onde possa matricular seu garoto, para que o pobrezinho não seja analfabeto amanhã. Pobres dêsses Coitado de mim!".

Votos de Boas-Festas

O DC agradece e retribui os votos de Boas Festas e Feliz Ano Novo que lhe enviaram: Publitec Ltda.; Diretoria Administrativa da ANMVAP; Papelaria As Tôrres; Banco Comercial do Estado de São Paulo; Indústrias de Sabão Glória Ltda.; Antônio Nonato Vieira & Cia. Ltda.; Itapetininga Propaganda; Sindicato dos Práticos, Arrais e Mestres de Cabotagem do Rio de Janeiro; Emprêsa Paschoal Segreto; Antônio Rodrigues da Costa; Maurice Deshors, segundo secretário da Embaixada da França e Chefe do Serviço de Imprensa.

Melhorou o comércio inglês a despeito do bloqueio de Suez

Balanço desfavorável — Contração sensível das importações britânicas — Paralelo do volume de outubro e novembro — Caíram as importações de frutas pela Inglaterra

LONDRES 21 (FP) — Apesar do bloqueio do Canal de Suez, o comércio exterior britânico melhorou sensìvelmente durante o mês de novembro último como se verifica compulsando os algarismos definitivos publicados pelo "Board of Trade Journal".

DESFAVORÁVEL

A balança desfavorável, tradicional, se traduziu no baixo algarismo de 13.000.000 de libras (e não .... 16.000.000, como se anunciou na semana passada segundo dados provisórios). O referido total de .... 13.000.000 resulta sobremodo inferior comparando-se com o de 47.000.000 de libras registrado em outubro e com a média mensal de 56.000.000 do terceiro trimestre dêste ano.

Essa melhora que não é puramente passageira, é imputável exclusivamente a uma contração sensível das importações, cuja repartição geográfica foi muito sensìvelmente modificada em conseqüência do bloqueio do Canal de Suez.

LIQUIDO

O resultado líquido é que as importações totais passaram de .... 354.000.000 de libras em outubro a 320.000.000 em novembro. Enquanto isso, o bloqueio de Suez não produziu ainda nenhum efeito sôbre as exportações, cujos totais são registrados no momento de sua saída de um pôrto britânico, e se mantêm, em com a diferença de um milhão, no nível, bastante elevado, de outubro, isto é 307.000.000 de libras (inclusive 15.000.000 de reexportação).

Já reduzido desde setembro, devido ao bloqueio das contas em esterlinos, as exportações para o Egito foram, de novo, fraquíssimas, mas as dirigidas para outros Estados do Oriente Médio que intervieram em 4 1/2 por cento no total britânico dêste ano, mantiveram-se bem.

IMPORTAÇÕES

No que concerne às importações, nota-se que fora os países situados à Leste de Suez, os de proveniência dos países do grupo da Organização Européia de Cooperação Econômica (OECE) caíram igualmente de 11 1/2 milhões de libras. A diminuição afetou especialmente as frutas e legumes, madeiras, couros e peles, minerais, produtos siderúrgicos e petróleo.

IPASE

Instituto de Previdência e Assistência dos Servidores do Estado

Departamento de Aplicação de Capital

EDITAL N.º 102/56

O Presidente da Comissão de Concorrências do Departamento de Aplicação de Capital do IPASE, comunica às firmas interessadas que receberá propostas às 14 horas do dia 28 do mês de dezembro corrente, para o fornecimento de ferragens para portas e janelas dos 8 (oito) blocos da Quadra II, em Jacarepaguá, na Rua Cândido Benício n.º 2.935, nesta Cidade, conforme Edital n.º 98/56, publicado no "Diário Oficial" de 10 de dezembro corrente, às fls. 23.495 e 23.496 e Retificação através o Edital n.º 99/56, publicado no "Diário Oficial" de 12 de dezembro, às fls. 22.655.

Rio de Janeiro, 20 de dezembro de 1956.

COMISSÃO DE CONCORRÊNCIAS DO DC

HENRIQUE JOSÉ PEDERNEIRAS LINNEMANN

Presidente da Comissão

IPASE

INSTITUTO DE PREVIDÊNCIA E ASSISTÊNCIA DOS SERVIDORES DO ESTADO

Departamento de Aplicação de Capital

EDITAL N.º 103/56

O Presidente da Comissão de Concorrências do Departamento de Aplicação de Capital do IPASE, comunica às firmas interessadas que receberá propostas às 14 horas do dia 26 de dezembro corrente, para a execução dos serviços de revestimento e impermeabilização de caixas d'água dos blocos da Quadra II, em Jacarepaguá, na Rua Cândido Benício n.º 2.935, nesta Cidade, conforme Edital n.º 95/56, publicado no "Diário Oficial" de 30-11-56, às fls. n.º 22.756.

Rio de Janeiro, 20 de dezembro de 1956.

COMISSÃO DE CONCORRÊNCIAS DO DC

HENRIQUE JOSÉ PEDERNEIRAS LINNEMANN

Presidente da Comissão

Mercados e Cotações

CAMBIO LIVRE

O mercado de câmbio livre funcionou ontem, estável.

BANCOS PARTICULARES

Abertura:

Dólar, venda	65.80	—
Dólar, compra	63.80	—
Libra, venda	180.00	—
Libra, compra	174.00	—
Marco, venda	15.40	—
Marco, compra	14.90	—
Lira, venda	0.106	—
Lira, compra	0.100	—
Escudo, venda	2.30	—
Franco, venda	0.188	—
Franco, compra	0.178	—

Fechamento:

Dólar, venda	65.50 a	65.80
Dólar, compra	63.50 a	63.80
Libra, venda	180.00	—
Libra, compra	174.00	—

Câmbio

O mercado de câmbio oficial funcionou, ontem, em posição estável e sem alterações nas taxas. O Banco do Brasil para cobranças vencidas em geral para remessas e cotas estornadas declarou vender libras à vista para entrega pronta a Cr$ 52,69,80 e dólares a Cr$ 18,82. Aquele Banco comprava sempre de exportação a Cr$ 51,4980 sôbre Londres e Cr$ 18,36 sôbre Nova York. O Banco do Brasil afixou as seguintes taxas:

Libra	52.6980	51.498
Dólar	18.82	18.36
Escudo	0.6601	0.652
Florim	4.9486	4.8276
Marco	4.5023	4.3922
Pêso uruguaio	4.9592	4.7510
Franco belga	0.3762	0.3670
Franco, Francês	0.3763	0.3671
Lira	0.0301	0.0293
Lira	0.0300	0.0293
Franco suíço	4.4269	[illegible]
Coroa sueca	3.6402	3.5591
Coroa tcheca	2.6139	2.55
Coroa dinamarquesa	2.749	2.684
Pêso argentino	N/C	N/C
Pêso boliviano	0.3157	N/C

OURO FINO

O Banco do Brasil comprava ouro, o grama de ouro fino na base de 1.000 em ouro amoedado ao preço de Cr$ 20.8178,4.

Câmara Sindical

Médias cambiais, fixadas em 19 de dezembro de 1956.

MERCADO LIVRE

América do Norte, Dólar	65.5
Alemanha, Marco	15.45
Bélgica, Franco Belga	1.32
Dinamarca, Coroa	7.55
Espanha, Peseta	1.56
França, Franco	0.1841
Holanda, Florim	17.22
Inglaterra, Libra	179.13
Itália, Lira	0.1050
Portugal, Escudo	2.2854
Suécia, Coroa	11.56
Suíça, Franco	15.36

MERCADO OFICIAL

América do Norte, Dólar	18.82
Alemanha, Marco	4.4999
Bélgica, Franco Belga	0.3762
Dinamarca, Coroa	2.7499
França, Franco	0.0537
Holanda, Florim	4.9509
Inglaterra, Libra	52.6980
Itália, Lira	0.0301
Suécia, Coroa	3.6402
Suíça, Franco	4.4269

MOEDAS

América do Norte, Dólar	67.05
Alemanha, Marco	16.37
Argentina, Pêso	1.94
Espanha, Peseta	1.48
França, Franco	0.1750
Inglaterra, Libra	185.00
Itália, Lira	0.1106
Portugal, Escudo	2.37
Suécia, Coroa	12.50
Suíça, Franco	16.19
Uruguai, Pêso	18.24

Bôlsa de Valores

Esteve a Bôlsa, ontem, com trabalhos animados e negócios realizados em maior escala. As Obrigações de Guerra fecharam firmes e as apólices da União, ao portador, em posição estável. Não acusaram alteração as apólices de sorteios de São Paulo e Minas, que fecharam ainda acessíveis. As ações de Companhias registraram ativas, tendo sido grandes os negócios realizados em ações da Cipan, como se vê adiante.

VENDAS REALIZADAS ONTEM

	CR$
UNIÃO	
360 D. Emis. pt.	800,00
205 Idem	805,00
11 Idem — Emp. Ant.	765,00
160 Idem	775,00
14 Reajust.	800,00
OBRGS.:	
509 Guerra de Cr$ 1000	815,00
52 Idem de Cr$ 5.000	4.080,00
EST. Apls.:	
100 Minas 1934 pt. 1a. S.	105,00
100 Idem	106,00
250 Idem 3a. Série	96,00
360 R. E. Rio	57,00
426 Paraná Cr$ 200 C/J.	120,00
95 São Paulo	175,00
200 Idem Unif.	573,00
246 Idem Uniform.	775,00
M. DO DISTRITO FEDERAL:	
200 Emp. Mun. Lei 800	520,00
200 Idem Lei 820 Plano A	645,00
355 Idem	648,00
197 Idem	650,00
8 Idem Plano B	640,00
50 Emp. de 1931	155,00
BANCOS — Ações:	
564 Brasil Cr$ 200	500,00
268 Boavista de Cr$ 500	1.750,00
COMPANHIAS:	
200 Panair do Brasil Cr$ 200	200,00
20 Arno Pref. Cr$ 1000	1.100,00
50 C. Brahma Pref. Cr$ 200	462,00
40.000 Cipan — Indústria e Com. Cr$ 1.000	1.300,00
200 Sid. Mannesmann Cr$ 1.000	2.050,00
127 Harkson Ind. e Com. IBKON Cr$ 200 Ord.	350,00
777 Mesbla pt. Cr$ 200	265,00
50 Idem	266,00
B. Mineira pt. Cr$ 1.000 — C/cupão n. 6 e seguintes	2.850,00
[illegible]	990,00
200 Vale do Rio Doce Cr$ 1.000	1.700,00
ALVARAS:	
53 Apls. D. Emis. pt. — Emp. Ant.	765,00
13 Apls. Reajust.	790,00
55 Ações Ord. da Prolar de Cr$ 200	200,00

Café

O mercado de café disponível funcionou, ontem, calmo e com os preços inalterados. O tipo 7, foi cotado ao preço anterior de Cr$ 320,00 por 10 quilos e durante os trabalhos venderam-se 1.030 sacas. Fechou inalterado. O movimento verificado foi o seguinte: — Entradas 10.236 sacas, sendo 1.631 pela Marítima; 8.057 pela Estrada de Rodagem e 548 para Cabotagem. Existência 714.287. Café despachado para embarques 74.526 sacas.

Cotações por 10 quilos:

Tipo 2	370.00
Tipo 3	360.00
Tipo 4	350.00
Tipo 5	340.00
Tipo 6	330.00
Tipo 7	320.00
Tipo 8	310.00

PAUTAS

Estado de Minas (27/7/56)

Cafés comuns	Cr$ 32.00
Cafés finos	Cr$ 45.50
Estado do Rio: até comum	Cr$ 32.00

Açúcar

O mercado dêste produto regulou ontem, calmo e com os preços inalterados. Entradas 1.180 sacas do Estado do Rio. Saídas 10.000. Existência 25.186 sacas.

Cotações por 60 quilos:

Branco cristal	435,00
Cristal amarelo	390,00
Mascavinho	330,00

Algodão

Esse mercado regulou ontem, calmo e com os preços inalterados. Entradas 226 fardos do Ceará. Saídas 706. Existência 47.790 fardos.

(Condições do Mercado)

Fibra longa:	Cruzeiros
Seridó, tipo 3	485,00 a 490,00
Seridó, tipo 4	465,00 a 470,00
Sertões, tipo 3	430,00 a 435,00
Sertão, tipo 5	Nominal
Ceará, tipo 3	415,00 a 420,00
Ceará, tipo 5	Nominal
Matas, tipo 3	385,00 a 390,00
Matas, tipo 5	Nominal
Paulista, tipo 3	Nominal
Paulista, tipo 5	405,00 a 410,00

Banco Econômico da Bahia S.A.

FUNDADO EM 1834

O mais antigo estabelecimento de crédito do País.

SUCURSAL — RIO: ASSEMBLEIA, 83

Telefone: 52-8179

RAIOS X

DR. VICTOR CÔRTES

Exames radiológicos em residências

TOMOGRAFIAS

Diàriamente das 9 às 11 e das 14 às 17 horas

Rua Araújo Pôrto Alegre, 70 — 9.º andar

Tel.: 22-5330

Panorama Econômico — NO BRASIL E NO MUNDO

Recuperação dos nossos cafezais

O sr. Paulo Guzzo, Presidente do IBC, declarou ao DIARIO CARIOCA que concorda, plenamente, com os têrmos da exposição recentemente feita pelo sr. Pizza Sobrinho, perante membros do Conselho Coordenador do Abastecimento, no Gabinete do Ministro da Fazenda.

Revelou que o plano sugerido pelo Presidente da Sociedade Rural Brasileira faz parte do esquema de recuperação dos nossos cafèzais, elaborado pelo IBC. Afirmou que, no tocante ao problema da recuperação dos 500 milhões de cafeeiros paulistas, considerados deficitários, considera anti-econômica. A solução para os mesmos — disse — é substituí-los gradativamente por outros, de acôrdo com os novos processos de cultura da rubiácea, após conveniente defesa do solo e fertilização da terra.

Assegurou que urge a melhoria da qualidade dos nossos cafés, a fim de que o Brasil possa enfrentar, em igualdade de condições, a competição estrangeira. Lembrou que a África já produz 168 mil toneladas de café, anualmente, e que a Colômbia e os países da FEDECAME 13,5 milhões de sacas, num ano. E a produção desses países não cessa de crescer, e, além do mais, os maiores cuidados no sentido do aperfeiçoamento da produção são desenvolvidos, já com os maiores resultados e proveitos.

Firmas multadas e proibidas de importar e exportar

O Ministro da Fazenda impôs às firmas Alberto Nahmad e Valter Borger as sanções mínimas previstas no art. 11 da Lei n. 2.145, de 29-12-53, pelo qual ficam impedidas de importar e exportar pelo prazo de seis meses e multa de Cr$ 5.000,00, por haverem infringido disposições legais que regem o intercâmbio comercial do Brasil com o exterior.

Isenção de impostos

O Diretor da Recebedoria do Distrito Federal acaba de baixar uma portaria determinando enérgicas providências com relação às declarações de isenção de impostos.

Pela Portaria, o Diretor da Recebedoria recomenda "ao Chefe da Seção de Preparo da Arrecadação (SPA) que faça sentir aos servidores sob sua Chefia a proibição sob pena de responsabilidade, de fazer qualquer declaração de isenção de impôsto em documentos sujeitos a exame na referida Seção salvo devidamente autorizado por despacho da autoridade competente em processo regular".

Intervenção do Estado no domínio econômico

Refere-se à Exposição Geral do Conselho Nacional de Economia à hipertrofia do Estado no domínio econômico. As observações da Exposição Geral são oportunas no momento em que é posta em dúvida a iniciativa dos particulares em empreendimentos de infra-estrutura. E' engano pensar-se, como assinala a Exposição Geral, que a iniciativa particular não revela capacidade para imprimir adequada fôrça de aceleração ao desenvolvimento do país, nem que haja o alegado desinterêsse de capital nos empreendimentos de utilidade pública. O que há é um préjulgamento, formulado sem atenção a dispositivos legais que entorpecem a iniciativa privada, e sem levar em conta a inflação que, aviltando o valor da moeda, desvia para terrenos e outros imóveis as poupanças destinadas, se outras fôssem as condições existentes, a financiar serviços públicos. A depreciação monetária obriga os detentores de capital a empregá-lo em bens imóveis, criando assim uma reserva estável. Força-se destarte a distorção completa dos investimentos, obrigando os particulares a fugir dos investimentos mais úteis à coletividade, e a concentrar seus recursos em imóveis, como já foi dito, ou na produção de artigos de fácil e rápida elaboração. Por outro lado, a política governamental, mal orientada, determina incentivos inconvenientes e notórios desestímulos, como sejam o tabelamento de preços dos gêneros alimentícios; limitação dos lucros das emprêsas de serviços públicos a níveis muito inferiores aos das demais emprêsas; falta de assistência técnica às atividades agropecuárias e extrativas vegetal e mineral; manutenção de taxas de câmbio irreais. De tudo isso infere a Exposição Geral, que a distorção dos investimentos é fruto da política monetária e da mencionada intervenção errática do Estado no domínio econômico. Acentua o documento do Conselho Nacional de Economia que não deve o Estado arcar com os empreendimentos de infra-estrutura, e atribuir aos particulares a expansão de indústrias leves, pois com isso os maiores investimentos recaem exclusivamente sôbre o Govêrno. Num país onde se observa ânimo de progresso (caso do Brasil), e quando é evidente o impulso dado pela iniciativa particular ao desenvolvimento do país, a política econômica afasta-se da realidade, se em vez de tirar partido dessa iniciativa, a contraria, obrigando-a a expandir-se desordenadamente em indústrias leves e mesmo supérfluas. E' possível, segundo opina a Exposição Geral, orientar os investimentos, entre outros meios, através do sistema tributário. Tem pois o Govêrno à mão, por meio da política fiscal, os remédios contra as distorções dos investimentos.

Perfuração de poços petrolíferos nos EE. UU.

A produção petrolífera nos Estados Unidos, durante o ano passado registou a média de 6.807.000 barris por dia. Êsse total reflete a intensa atividade que caracterizou a indústria do petróleo naquele país, produzindo não apenas um aumento de 7,3% sôbre o total do ano anterior, mas também colocando em 30 bilhões de barris o montante das reservas provadas de petróleo em fins de 1955.

Para tanto, bastante expressiva foi a atividade exploratória. Cêrca de 55.900 poços, excluindo os poços de serviço, foram completados naquele país em confronto com 52.900, em 1954. Do total de poços concluídos durante o ano passado, 31.600 foram de petróleo, 3.600 de gás e 20.700 secos.

Exportação de madeiras

Nossa exportação de pinho em 1955 foi a maior que se registrou até hoje, tanto em volume (672,7 mil toneladas) como em valor (2,1 bilhões de cruzeiros). Só em 1951, quando exportamos 655 mil toneladas, ocorreu um movimento da mesma ordem. Uma tabela retrospectiva publicada pelo «Anuário Estatístico do Brasil» (IBGE), em sua edição de 1956, recentemente lançada, mostra que até 1937 nossos embarques de pinho para o exterior não iam além de 200 mil toneladas anuais. A partir de 1946 se intensificaram ainda mais as exportações, cujo nível desde então se vem mantendo acima de 400 mil toneladas anuais, exceto em 1949 e 1952, anos em que nossas remessas foram ligeiramente inferiores.

Tomando como base o triênio 1953-55, observa-se o predomínio, no grupo dos compradores, da Argentina, Grã-Bretanha e Uruguai, que nesse período importaram de nosso país, respectivamente, 803 mil, 381 mil e 194 mil toneladas de pinho em tábuas. Clientes de certa importância foram ainda Alemanha, Estado Unidos e Austrália. Os principais portos de escoamento continuam sendo Itajaí, Pôrto Alegre, São Francisco do Sul e Livramento.

Conquanto em muito menor escala, o Brasil não tem deixado de exportar outras madeiras, notadamente imbúia, cedro, jacarandá, louro e sucupira e sucupira. Os dados do nosso comércio exterior relativos a 1955 assinalam a exportação de 15,9 mil toneladas de imbúia em tábuas, no valor de 86 milhões de cruzeiros, 26,2 mil toneladas de cedro em toros, no valor de 62 milhões de cruzeiros; e 2,8 mil toneladas de jacarandá em toros, no valor de 10 milhões de cruzeiros.

Divisas para os leilões

Para as licitações da próxima semana, nesta praça, a Carteira de Câmbio do Banco do Brasil distribuiu as seguintes disponibilidades:

DIA 26: Us$ Chile — pronto — 129.000; Us$ Finl. — pronto — 152.000; Us$ Hung. — pronto — 93.000; Us$ ISR. — pronto — 47.000; Us$ Tch. — pronto — 137.000; Us$ Urug. — pronto — 62.000; Us$ ACL — pronto — 871.000.

DIA 27: Us$ Arg. — pronto — 117.000; Us$ Bol. — pronto — 50.000; Us$ Jap. — pronto — 137.000; Us$ Pol. — pronto — 123.000; Us$ — 120 dias — 945.000.

DIA 28: Us$ Esp — pronto — 152.000; Us$ Nor. — pronto — 149.000; DA6. KR. — pronto — 1.470.000; SW. KR — pronto — 890.000.

BANCO DE CRÉDITO REAL DE MINAS GERAIS S. A.

FUNDADO EM 22 DE AGOSTO DE 1889

MATRIZ: — JUIZ DE FORA — ESTADO DE MINAS GERAIS — SUCURSAIS: RIO DE JANEIRO — BELO HORIZONTE

OUTROS DEPARTAMENTOS

NO ESTADO DE MINAS GERAIS: Abadia dos Dourados, Abre Campo, Andradas, Aracitaba, Araguari, Araxá, Barbacena, Bias Fortes, Campo Belo, Campos Gerais, Candeias, Capinópolis, Carangola, Caratinga, Carmo da Mata, Cataguases, Centralina, Conceição do Rio Verde, Conselheiro Lafaiete, Coromandel, Curvelo, Diamantina, Floresta (Urbana de Belo Horizonte). Governador Valadares, Guarani, Itanhomi, Ituiutaba, Lavras, Machado, Manhumirim, Mercês, Monte Alegre de Minas, Monte Carmelo, Monte Santo de Minas, Montes Claros, Muriaé, Muzambinho, Oliveira, Ouro Branco, Ouro Fino, Passos, Pedro Leopoldo, Poços de Caldas, Ponte Nova, Raul Soares, Rio Pomba, Sacramento, Santos Dumont, São João Del Rei, São João Nepomuceno, São Lourenço, São Sebastião do Paraíso, Teófilo Otoni, Tocantins, Três Corações, Três Pontas, Tupaciguara, Ubá, Uberaba, Uberlândia, Viçosa e Visconde do Rio Branco. NO DISTRITO FEDERAL: Metropolitanas do Rio de Janeiro, em Copacabana, Ilha do Governador, Ipanema, Madureira, Mem de Sá, Praça da Bandeira, Ramos, Rua México e Visconde de Inhaúma. NO ESTADO DO RIO DE JANEIRO: Barra do Piraí, Campos, Miguel Pereira, Miracema, Niterói, Paraíba do Sul, Petrópolis, Teresópolis, Três Rios e Vassouras. NO ESTADO DE SÃO PAULO: Barretos, Bom Retiro (Urbana de São Paulo), Braz (Urbana de São Paulo), Franca, Santa Cecília, (Urbana de São Paulo), Santo André, Santos, São José do Rio Prêto, São Paulo e Saúde (Urbana de São Paulo). NO ESTADO DO ESPÍRITO SANTO: Alegre, Cachoeiro do Itapemirim, Colatina, Castelo, Guaçuí, Iúna e Vitória. NO ESTADO DO PARANÁ: Arapongas, Cambé, Curitiba, Londrina, Paranaguá e Rolândia. NO ESTADO DE SANTA CATARINA: Blumenau, Florianópolis e Joinvile. NO ESTADO DE GOIÁS: Anápolis, Goiânia, Ipameri, Itumbiára e Pires do Rio. NO ESTADO DA BAHIA: Rua Chile (Urbana de Salvador) NO ESTADO DE PERNAMBUCO: Recife e Santo Antônio (Urbana de Recife). NO ESTADO DO CEARÁ. Fortaleza. NO ESTADO DO RIO GRANDE DO SUL: Pôrto Alegre.

BALANCETE EM 30 DE NOVEMBRO DE 1956

COMPREENDENDO MATRIZ, SUCURSAIS E DEMAIS DEPARTAMENTOS

SUCURSAL NO DISTRITO FEDERAL: Av. Rio Branco,116.

AGENCIAS METROPOLITANAS: **Copacabana** — Av. N. S. de Copacabana, 698-A. **Ilha do Governador** — Av. Paranapuã, 2.145-B. **Ipanema** — Rua Visconde de Pirajá, 462-B. **Madureira** — Estrada do Portela, 45-A. — **Mem de Sá** — Av. Mem de Sá, 291. **Praça da Bandeira** — Rua Mariz e Barros, 76-A. **Ramos** — Rua Uranos, 987. **Rua México** — Rua México, 70. **Visconde de Inhaúma** — Rua Visconde de Inhaúma, 74.

ATIVO

A — DISPONIVEL			Cr$	Cr$
Caixa				
Em moeda corrente			308.493.937,50	
Em depósito no Banco do Brasil			352.556.595,70	
Em depósito à ordem da SUMOC			134.853.076,30	
Em outras espécies			66.187.433,60	862.091.043,10
B — REALIZAVEL				
Empréstimos em C/Corrente		1.370.592.829,30		
Empréstimos hipotecários		65.524.393,10		
Títulos descontados		3.196.549.588,30		
Letras a receber de c/Própria		15.480.502,30		
Agências no País		1.524.745.184,70		
Correspondentes no País		74.603.100,20		
Correspondentes no Exterior		182.505.214,90		
Capital a realizar		73.576.700,00		
Em depósito à ordem da SUMOC, — dec. n.º 24.038		5.879.150,00		
Outros créditos		78.543.693,20	6.608.000.356,60	
Imóveis			63.557.591,80	
Títulos e Valores Mobiliários:				
Apólices e Obrigações Federais:				
Em depósito no Banco do Brasil pelo valor nominal de Cr$	66.629.600,00			
à ordem da SUMOC	54.551.696,50			
Em carteira	1.331.938,50	55.083.635,00		
Apólices Estaduais		20.818.241,20		
Apólices Municipais		12.129.416,20		
Ações e Debêntures		90.367.486,80		
Outros valores		133.000,00	179.331.779,20	6.850.889.727,60
C — IMOBILIZADO				
Edifícios de Uso do Banco			148.649.101,60	
Móveis e Utensílios			83.101.831,10	
Material de Expediente			29.787.089,70	261.538.022,40
D — RESULTADOS PENDENTES				
Juros e Descontos			16.108.462,50	
Impostos			8.426.707,30	
Despesas Gerais e outras contas			181.703.803,40	206.238.973,20
E — CONTAS DE COMPENSAÇÃO				
Valores em Garantia			1.772.283.861,10	
Valores em Custódia			761.821.246,80	
Títulos a Receber de C/Alheia			993.573.395,80	
Outras Contas			1.832.237.581,20	5.359.916.084,90
				13.540.673.851,20

PASSIVO

F — NÃO EXIGIVEL		Cr$	Cr$
Capital	150.000.000,00		
Aumento de capital	150.000.000,00	300.000.000,00	
Fundo de Reserva Legal		60.000.000,00	
Fundo de Previsão		86.000.000,00	
Outras reservas		78.403.245,70	524.403.245,70
G — EXIGIVEL			
Depósitos à vista e a curto prazo:			
de Poderes Públicos	88.955.754,60		
de Autarquias	255.770.376,20		
em C/C Sem Limite	2.138.804.754,00		
em C/C Limitadas	59.224.352,40		
em C/C Populares	1.806.200.463,70		
em C/C Sem Juros	9.556.290,90		
em C/C de Aviso	99.248.628,50		
Outros depósitos	87.618.624,80	4.545.379.245,10	
a prazo:			
de Poderes Públicos	5.880,20		
de Autarquias	5.651.857,00		
de diversos:			
a Prazo Fixo	472.127.313,20		
de Aviso Prévio	121.739.046,30		
Outras contas	54.727.843,50	654.251.940,20	
		5.199.631.185,30	
OUTRAS RESPONSABILIDADES			
Obrigações diversas (financiamento de café)	260.502.093,30		
Letras Hipotecárias	2.000,00		
Agências no País	1.554.908.947,50		
Correspondentes no País	63.300.290,90		
Correspondentes no Exterior	189.176.008,50		
Ordens de pagamento e outros créditos	55.065.960,00		
Dividendos a pagar	76.040,20	2.123.040.340,40	7.322.671.525,70
H — RESULTADOS PENDENTES			
Contas de resultados			333.682.994,90
I — CONTAS DE COMPENSAÇÃO			
Depositantes de Valores em Garantia e em Custódia		2.534.105.107,90	
Depositantes de Títulos em Cobrança:			
no País	964.098.449,60		
no Exterior	29.474.946,20	993.573.395,80	
Outras contas		1.832.237.581,20	5.359.916.084,90
			13.540.673.851,20

PRESIDENTE: Joel de Paiva Côrtes — DIRETORES: João Tavares Corrêa Beraldo, Alvaro Cardoso de Menezes, Carlos Vaz de Melo Megale, José Pereira Teixeira, Daniel Serapião de Carvalho. — CONTADOR: G. Mazzoli, CRC. MG. 703.

LUVARIA CAVANELAS

165 - Rua do Ouvidor - 165

BÔLSAS DE CROCODILO, o maior sortimento

MEIAS, LUVAS, LEQUES, BIJOUTERIAS FINAS E ARTIGOS DE NOVIDADES

RÁDIO COPACABANA

ZYP-20 - ondas médias - 680 Kcs.

ZYP-27 - ondas curtas - 4.965 Kcs.

APRESENTA aos DOMINGOS de 15 às 17 horas

"TARDE DANÇANTE" "KITI-BEL"

—Grandes sucessos para o Carnaval de 1957!

— Ritmos diversos para o seu domingo de danças!

Curso Preparatório de Teatro

Teatro

Eurícles Pereira da Silva

PARA melhor selecionar o seu corpo discente, a Academia de Teatro, órgão da Fundação Brasileira de Teatro, abriu inscrições para o Curso Preparatório de Teatro, espécie de vestibular, de admissão à citada Academia. Para lecionarem as diversas aulas do curso estarão a postos: Dulcina de Moraes, Henriette Morineau e Lília Nunes, que ministrarão Interpretação, Empostação da Voz e Dicção. As inscrições estarão abertas até 31 de dezembro e poderão ser feitas na Av. 13 de Maio, 23, s/596, das 13 às 17 horas.

* * *

CORAL NO TABLADO — O Tablado vai apresentar, no próximo dia 29, no palco do Patronato da Gávea, um recital do conjunto coral dirigido por Roberto Regina.

* * *

A MISS TARADA, de Derci Gonçalves só estará no cartaz do Teatro Glória até 30 de dezembro. Poucos dias, portanto, para que o público se divirta com as invenções de Derci nessa Miss que em São Paulo foi apresentada com o nome de "A Mulher de Barrabás". No elenco de Derci Gonçalves estão Renato Consorte, Dari Reis, Daisi Santana, Valdemar Rocha, Lindberg Leite, Kleber Macedo, Helena Martins, Domingos Terras e Milton Luís.

* * *

O "HAMLET" DE BACCHELLI — Num dos mais belos edifícios teatrais do mundo, o Teatro Olímpico de Vicenza, famosíssima arquitetura de Palladio, a companhia do Teatro del Convegno, de Milão, com a direção de Enzo Ferrieri, representou pela primeira vez e com sucesso a tragédia "Amleto", de Ricardo Bacchelli, baseada no enrêdo que Shakespeare utilizou para o seu "Hamlet" e que, como se sabe, já existia como relato histórico e, também, como peça teatral (denominada "Ur-Hamlet", pelos estudiosos germânicos) que alguns atribuem a Thomas Kyd, antes que o gênio de Stratford on Avon insuflasse nele sua poderosa poesia. Depois, a peça foi levada à cena no próprio Teatro del Convegno, em Milão.

O "Amleto" de Riccardo Bacchelli foi escrito em 1918 e publicado em 1919, pela revista "La Ronda", que reunia os melhores talentos da literatura italiana, naquêles anos. Como o próprio autor explicou, aparecendo no proscênio do Teatro Olímpico, antes da apresentação, em Hamlet se espelham o tormento e a dúvida de cada homem, desde o dia em que o príncipe da Dinamarca surgiu na fantasia de Shakespeare, de modo que cada geração pode ter o seu Hamlet, no qual reconhece a si própria e do qual haure confôrto. Fruto de um estado de espírito pessimista, que dominava o poeta quando escreveu a obra, o Hamlet de Bacchelli não é, como o de Shakespeare, um ser, ainda que atormentado pela dúvida, decidido a lutar, embora às voltas com uma tarefa superior às suas fôrças, mas sim, desde o início um pusilânime e um vencido. Dois pontos bastarão para marcar o contraste. Enquanto o Hamlet de Shakespeare, à visão do espectro paterno, que lhe refere como foi assassinado, pede que lhe diga o nome do assassino e jura vingança, o de Bacchelli, ao espectro que clama por vingança, que lhe pede para ser implacável e matar seus dois assassinos, responde: "Não gosto de prometer e não juro nunca. De resto, é minha culpa se quiseste pôr-me no mundo? Eu não pedi". E, enquanto o Hamlet shakespeareano expressa seu espírito de dúvida no célebre monólogo "Ser ou não ser", o de Bacchelli não alimenta dúvidas de nenhuma espécie: "Se dependesse de mim, o mundo poderia acabar. Eu não desejo ser".

A crítica italiana, embora fazendo algumas restrições à obra, reconhece no "Amleto" do romancista de "Il diavolo a Pontelungo" elevação de visão e originalidade literária. Os principais papéis estiveram a cargo de Tonino Pierfederici (Hamlet), Monica Vitti (Ofélia), Enrica Corti (Rainha), Raffaele Giangrande (Rei), Aldo Pierantoni (Polônio) e Giancarlo Dettori (Yorick, única personagem introduzido por Bacchelli e da qual Shakespeare faz apenas menção, na cena do cemitério). (Serviço de Informações do Centro Cultural Brasil-Itália).

Registro

ANIVERSÁRIOS

Passa hoje o aniversário natalício do sr. Américo Palha, nosso antigo companheiro de redação e alto funcionário do Ministério do Trabalho, jornalista brilhante e escritor de mérito, é êle autor de vários livros de grande êxito. Desfrutando um vasto círculo de amigos deverá, no ensejo desta data, ser muito felicitado por seus companheiros e pessoas de sua amizade.

— Faz anos hoje o sr. Nestor Costa Pereira, um dos mais antigos redatores do DIARIO CARIOCA onde pontifica na seção turfe. Figura de prestígio nos meios carreiristas da cidade, o aniversariante deverá ser alvo de merecidas homenagens.

FAZEM ANOS HOJE:

SENHORES:

Professor Hermes Lima, general Francisco de Paula Cidade, Basílio Pereira da Silva, Fernando Portugal, Rafael Galvão, Manoel Corrêa Gomes Leite, Vasco de Castro Lima, Luís Fernando Bocaiuva, José Kneip, Ladeira, Oscar Cunha, José Francisco Siqueira Queiroz, José Flávio Moura Pena, Américo Pereira Lopes, Darci Apolinário da Silva, Luís Pinheiro Guimarães, Felício Antônio Martins Pinheiro Guimarães, Paulo Antônio Pinto dos Reis.

SENHORAS:

Hilda Barros de Aquino, Inês Leonor Pope Mesquita, Natércia Aruda.

— Festeja seu aniversário natalício, no próximo dia 25, a sra. Ivone Caldas Ponce, espôsa do sr. João de Oliveira Ponce que, por êsse motivo, será alvo de expressivas homenagens por parte do círculo de suas relações de amizade.

MENINOS:

Aniversaria hoje o menino PAULO ORANJA, que em sua residência oferecerá aos seus amiguinhos e colegas uma lauta mesa de doces.

CASAMENTOS

Realiza-se hoje, o enlace matrimonial da senhorinha Maria Beatriz elemento de nossa melhor sociedade, filha da viúva sra. Sidney Pinheiro Lucas, com o dr. Júlio Guimarães dos Santos, alto funcionário da Petrobrás, onde desfruta de um vasto círculo de relações.

Serão padrinhos da noiva no civil o dr. Silvino Araújo e senhora, do noivo Manoel Neiva Moreira e senhora. Na cerimônia religiosa, que terá lugar na Igreja de Santa Margarida Maria (Fonte da Saudade-Lagoa) serão paraninfos por parte da noiva o dr. José Pinheiro Lucas e senhora e o dr. Ciro Gomides Loures e sra. Ilundi Dromond e por parte do noivo sr. Joaquim Guimarães dos Santos e senhora e dr. Aguinaldo Castro e srta. Ilis Rêgo Leite. Após as cerimônias os nubentes receberão os cumprimentos por parte das pessoas de suas relações nos salões de festa da Sociedade Hípica Brasileira na Rua Jardim Botânico.

— Com a srta. Geli Silva, filha da sra. Jandira Silva, casa-se no dia 29 o sr. Hugo Martins, funcionário do departamento do Pessoal da ABI. A solenidade religiosa será efetuada às 18 horas, na matriz do Sagrado Coração de Jesus, onde os nubentes receberão cumprimentos.

— Realiza-se hoje, sábado o casamento da senhorinha Maria do Carmo, filha do sr. e sra. Silva de Jesus, com o sr. Newton Lobo de Miranda. A cerimônia religiosa será efetuada às 17,30 horas, na Igreja de Santo Antônio dos Pobres, e à noite os nubentes oferecem uma recepção aos seus parentes e amigos em sua residência, na Rua Felix da Cunha, 107-7 na Tijuca.

— Será realizado hoje, sábado, o enlace matrimonial da senhorinha Ilda Brasil, filha do sr. Lourival Brasil e da sra. Olga Freitas Brasil, com o sr. Almir Oliveira de Morais, filho do sr. Alvaro de Oliveira Morais e da sra. Eliza Pessoa de Morais. A cerimônia religiosa será efetuada às 19,30 horas em Realengo, na Igreja São José dos Operários, onde os nubentes receberão cumprimentos.

AGRADECIMENTO

O sr. Luís Gonzaga Ramos, vem por intermédio dêste jornal agradecer ao Exmo. sr. dr. Pedro Nava, Diretor do H. S. E. o bom tratamento dispensado à sua espôsa, Isaulina Ramos, quando ali estêve internada, onde se operou; especialmente ao sr. dr. Cláudio Goulart de Andrade, Chefe da Ginecologia e aos drs. Geraldo Landó, Ivis Lezan e João de Melo que foram extremamente dedicados.

COLAÇÃO DE GRAU

Bacharelou-se pelo Colégio das Mercês, a srta. Sônia Nassé de Moura, filha do sr. Abaytajubara de Moura. Sônia está convidando suas colegas, para uma festinha hoje em sua residência na Rua Dezembargador Lima de Castro, 29.

FORMATURAS

— Após um brilhante currículo, acaba de completar o curso científico do Instituto La-Fayette a srta. Liliam Miranda da Cunha, filha do sr. Wanderlino Miranda da Cunha e de sua espôsa, dona Jarina Miranda da Cunha.

A cerimônia da entrega dos diplomas realizou-se ontem, dia 21, no salão nobre daquele educandário.

Hoje, no campo dos Afonsos, realiza-se a cerimônia de Declaração de Aspirantes da Turma de 1956, que tem como patrono o Major-Brigadeiro-do-Ar Henrique Raimundo Dyott Fontenelle e como paraninfo o ministro Henrique Fleiuss. Às 8,45 horas será rezada missa em Ação de Graças na capela da Escola e, às 10 horas após a chegada do Presidente da República, serão levadas a efeito as solenidades do programa, seguindo-se o "buffet" para as autoridades e convidados. Entre os aspirantes figura um representante da Fôrça Aérea Boliviana, um da Fôrça Aérea Paraguaia e outro da Fôrça Aérea Equatoriana.

Astrologia

Mirmont

HOJE, 22 — O Sol está em Capricórnio, às 21 horas e 3 minutos. De manhã pode pedir favores, como também iniciar viagem.

ACONTECERÁ HOJE AO LEITOR:

A seguir damos as favorabilidades ou não, de hoje, com horas e números razoáveis, para os leitores nascidos em quaisquer dia mês ano, dos períodos abaixo:

PARA OS NASCIDOS:

ENTRE 22 DE DEZEMBRO E 20 DE JANEIRO:
Probabilidades de êxitos em negócios, contratos vantajosos e notícias alvissareiras. 10, 14 e 15; 23, 32 e 42. Horas e números.

ENTRE 21 DE JANEIRO E 18 DE FEVEREIRO
Expectativa de um início de mês mais promissor; a tarde será de euforia. 7, 8 e 9; 34, 35 e 38. Horas e números.

ENTRE 19 DE FEVEREIRO E 20 DE MARÇO
Favorabilidade em todos os empreendimentos disposição intelectual. 1, 10 e 20; 11, 31 e 91. Horas e números.

ENTRE 21 DE MARÇO E 20 DE ABRIL
Dificuldades imprudência e acontecimentos desagradáveis com o outro sexo 10, 17 e 31; 31, 54 e 57. Horas e números.

ENTRE 21 DE ABRIL E 20 DE MAIO
Acontecimentos imprevistos, lucros inesperados principalmente à tarde. 15, 17 e 30; 24, 36 e 37. Horas e números.

ENTRE 21 DE MAIO E 20 DE JUNHO
Preocupações, enganos e perigo de discussões com parentes ou vizinhos. A tarde será de negócios venturosos. 11, 20 e 21; 38, 47 e 46. Horas e números.

ENTRE 21 DE JUNHO E 22 DE JULHO
Realizações de sonhos passados e grande alegria. 16, 17 e 18; 54, 44 e 54. Horas e números.

ENTRE 23 DE JULHO E 20 DE AGÔSTO
Hoje será o seu grande dia. Pela manhã, escreva um lembrete, organizando o seu trabalho. 8, 15 e 17; 53, 60 e 71. Horas e números.

ENTRE 21 DE AGÔSTO E 22 DE SETEMBRO
Encontros agradáveis e realizações auspiciosas. 13, 19 e 20; 81, 91 e 92. Horas e números.

ENTRE 23 DE SETEMBRO E 20 DE OUTUBRO
As realizações femininas serão bem postas hoje; à noite será de boas possibilidades nas reuniões sociais. 9, 10 e 15; 29, 31 e 42. Horas e números.

ENTRE 21 DE OUTUBRO E 22 DE NOVEMBRO
Inflexibilidade e desinteligência conjugal. 17, 19 e 23; 71, 71 e 85. Horas e números.

ENTRE 23 DE NOVEMBRO E 21 DE DEZEMBRO
Projetos favoráveis e resoluções vantajosas. Dia propício para negócios imobiliários e emprego de cartas. 10, 14 e 16; 37, 47 e 51. Horas e números.

Jorge Jovet

CABELEIREIRO,

☆

deseja um feliz Natal

a todos os seus

clientes e amigos

CYL FARNEY

"O Jovem Dr. Ricardo", na TV-Tupi, tôdas às quartas-feiras

O Jovem Dr. Ricardo

TV

Murilo Neri

QUARTA-feira, às 20.45 horas, a Tupi apresentou um "trailler" da série que terá início na próxima semana. "O jovem doutor Ricardo", com Cyl Farney no principal papel e pela primeira vez trabalhando em televisão, e Teresa Raquel — nos fará recordar a boa série de filmes do Dr. Kildare, com Lionel Barrimore e Laraine Day. As peças encenadas semanalmente trarão a assinatura de Moisés Weltman, serão dirigidas por Alcino Diniz e orientadas por dr. Basílio na parte relacionada com a medicina. Foram montados um moderno consultório médico e uma autêntica sala de operações com as últimas novidades em material cirúrgico. Tudo faz crer que "O jovem doutor Ricardo" muito agradará ao público carioca.

Tupi Difusora

OS telespectadores paulistas andam reclamando o atraso com que o canal 3 vem apresentando sua programação diária. Raro é o dia em que os programas entram no horário marcado e na sexta-feira passada pude constatar o fato quando assisti a "Céu é o Limite", às 22.30 horas, com *apenas* 45 minutos de atraso...

TV Paulista

ENQUANTO isso, a TV do Victor Costa anda direitinha dentro do horário, uma vez que suas transmissões são, em grande parte, em cadeia com as rádios Cultura, Excelsior e Nacional. No início de 57, o canal 5 espera poder ampliar suas instalações e deixar, de uma vez por tôdas, de apresentar "rádio fotografado", conforme vem fazendo até o momento.

"Aquêle Dia"

NO terceiro capítulo da novela de Ilza Silveira, o barulho causado pela movimentação das câmeras e do *Boom* era tão grande que prejudicou em grande parte as "falas" de Ioná Magalhães e Alberto Pérez. Aliás, isso hoje em dia é muito comum nos teatros do canal 6, onde inclusive a voz do diretor de TV se confunde com as dos artistas, fazendo uma confusão dos diabos...

"Quem sou eu?"

TERÇA-FEIRA, dia de Natal, será apresentado, em substituição ao programa das casemiras, comandado pela *"Melhor tele-atriz"*, o Coral da Penitenciária do Distrito Federal. Daqui enviamos um grande abraço à Lourdes Mayer pelo justo título que conquistou e fazemos votos que no próximo ano possa ter melhores oportunidades para mostrar aos telespectadores a grande atriz dramática que sempre soube ser. Você, Lourdes, que durante tanto tempo vem perguntando ao público "Quem sou eu?", teve a resposta que merecia: — *A Melhor Tele-Atriz de 56*. Felicidades!

"Teatro de Comédias"

HOJE, às 22.20 horas, a Tupi apresentará a peça de Paulo Magalhães, *Feia*, com a participação de Ribeiro Fortes, Nicette Bruno, Hamilton Ferreira e outros, cujos nomes não foram divulgados.

"Quem sou eu?"

NA próxima têrça-feira, dia de Natal, em substituição ao programa das casemiras, será apresentado, pela primeira vez para o público telespectador, o grande e original Coral da Penitenciária do Distrito Federal.

"Aquêle dia"

NO terceiro capítulo da novela de Ilza Silveira, apresentado na programação vespertina de têrça-feira, o barulho causado pela movimentação das câmeras e do "boom" era tamanho que prejudicou em grande parte "as falas" de Ioná Magalhães e Alberto Pérez, artistas centrais de "Aquêle Dia". Aliás isso está se tornando muito comum no canal 6, principalmente nos teatros, onde inclusive a voz do diretor de TV se mescla com as dos atores...

Entre sambas e canções

VIRGINHA Batista, por se achar enfêrma, tem sido substituída em seu programa das têrças-feiras pelos "Vocalistas Tropicais" que vêm apresentando seus futuros sucessos para o carnaval de 57. Um programa movimentado e agradável, a produção de Ibanez Filho.

O Disco do Embaixador

Gravações em Desfile

Alberto Rêgo

O Embaixador do Paraguai dr. H. Sánchez Quell, além de destacado diplomata, é também um conhecido poeta. O livro de sua autoria "Triângulo de la Poesía Rioplatense" é uma interessante crítica literária, seguida de uma boa seleção de poesias do mesmo autor. Dois poemas do Embaixador Sanchez Quell, "San Baltasar" e "Cambá la Mercé", foram musicados e gravados em discos pelo compositor paraguaio Mauricio Cardozo Ocampo, que estão obtendo atualmente grande êxito em Assunção e Buenos Aires.

Quando o caudilho uruguaio José Artigas foi exilado ao Paraguai em 1821 muitos pretos leais o acompanharam e se estabeleceram em Laurelty e Loma Campamento, nos arredores de Assunção. Seus descendentes continuam até hoje celebrando nesse mesmo lugar o 6 de janeiro, a tradicional festa de São Baltasar, o rei mago dos pretos. Na canção "San Baltasar" Sánchez Quell descreve a estranha e pitoresca festa, repleta de sonoridade e colorido, que reune os rituais negros, brancos e índios. Alí aparecem grupos de peregrinos com suas bandeiras encarnadas, disfarces e piruetas morenas côr de jambo que dançam com cântaro na cabeça e o carrousel girando en... melancólico ressôa o tam-tam do tamborim.

Na canção "Cambá la Mercé" o poeta recorda "lo que viram seus olhos de criança e o que lhe contaram as velhas". Nessa festa, que anualmente se celebrava em Loma Tarumá o 24 de Setembro, dia da "Virgem de la Merced", se descreve a destreza e graça com que dançavam as esbeltas moças com suas blusas de "typoi" e enfeites típicos, a "carrera de la sortija", o "palo enjabonado", o "toro-candil", as velas acesas nas laranjas e um sino chamando com sua voz de eternidade.

Segundo estamos informados, a Odeon lançará o disco contendo as duas gravações acima, na primeira quinzena de janeiro de 1957.

José Luciano na Copacabana

O pianista José Luciano, que até há bem pouco tempo pertencia ao "cast" da Mocambo, assinou contrato, ontem, com a Copacabana. O artista gravará vários números que serão lançados em discos 78 e em LPs.

Outra sociedade

Enquanto as gravações dedicadas aos festejos de momo estão entulhando o mercado, os retoques finais vem sendo dado para o funcionamento ainda êste mês, de mais uma sociedade arrecadadora de direitos autorais.

ESTÁ DOENTE?

Consulte o médico e espírita DR. JORGE JUNIOR. As têrças e quintas-feiras das 9 às 12 e das 15 às 19 horas. Sábados das 9 às 13 horas. RUA OUVIDOR N. 169 — sala 706.
CONSULTAS Cr$ 150,00

Sôbre Meteoritos

Ciência ao alcance de todos

— O QUE são meteoritos? São pequenos corpos celestes que nos vêm de um lugar ignoto.

De onde nos vêm, não podemos dizer.

Há diversas hipóteses sôbre a origem desses visitantes cósmicos; entre elas a que defende a idéia que venham de algum grande planeta que em remotas épocas se tenha fragmentado por algum cataclisma.

Ainda a idéia que fôsse um satélite da Terra, e talvez um grande cometa.

De qualquer forma, êles ainda permanecem no escuro, isto é, apesar do grande adiantamento que teve com a criação da meteorítica, que organizou e especializou seu estudo, nenhum meteoriticista pode com certeza dizer qual o lugar de origem desses irrequietos fragmentos celestes.

O fato é que êles pululam na atmosfera cósmica, e nos dão belo espetáculo com suas aparições, quando no escuro da noite riscam o céu qual um foguete luminoso.

Outro ponto de apoio à hipótese que descendam de algum antigo planeta, está na idade avaliada para tais pedaços de rochas celestes.

Assim, estudando-os, isto é usando o processo da análise do conteúdo de hélio, urânio e tório puderam avaliar uma idade de cem milhões de anos a três bilhões de anos aproximadamente, o que vale dizer que os meteoritos tiveram sua formação ao mesmo tempo que a Terra, que como já dissemos em artigo passado, tem sua idade estudada pela análise dos minerais radioativos encontrados na crosta terrestre.

A meteorítica, estuda êste complexo problema uma vez que se ocupa desde da aparição dêsses anões do espaço, até sua queda na superfície da Terra.

Quando, atraídos pela fôrça da atmosfera terrestre êles aqui chegam, podem os especialistas os estudarem usando os diferentes meios empregados isto é, quer em análises, conforme a estrutura do mesmo.

Quando gravitam no espaço, apenas as poderosas lentes de um telescópio, e a paciência característica dêsses afeiçoados à ciência dos meteoritos, podem por observação e fotografia, conseguir dados que facilitem seu estudo.

Entretanto podemos dizer que de onde quer que provenham, há épocas em que êles aparecem com maior frequência, vindos de uma determinada zona, como por exemplo os enxames leoninos que ocorrem entre 15 a 18 de novembro, ou os Perseidas, que ocorrem entre 10 a 14 de agôsto, etc. Chamam-se assim, por provirem das constelações do Leão e de Perseu, respectivamente.

Nestas épocas podemos dizer que cêrca de 70 por segundo riscam o espaço.

Todavia poucos chegam ao nosso sôlo; a maioria apenas se deixa observar em sua corrida luminosa. Podemos mesmo dizer que nem a têrça parte chega até nós, pois tal atração geralmente se dá quando sua rota cruza com a da Terra, sendo que por uma aproximação maior, são atraídos e caem em nosso solo.

Durante esta trajetória, êles se inflamam e se incendeiam, o que provoca o estrondo característico, e o fulgor incendiário, por que são conhecidos.

Justamente por tal fenômeno, são prejudicados em sua forma e tamanho, perdendo muito de seu todo na ignição.

Outros, pequenos demais para conseguirem ainda chegar com volume à superfície da Terra, queimam-se e perdem-se no espaço.

Do que resta desta ignição é apenas poeira meteorítica, que cai desapercebida, o mesmo acontecendo com os fragmentos por demais reduzidos que não chegam a chamar a atenção, permanecendo por isso completamente ignorados pelos cientistas.

De um modo geral podemos dizer que alguns milhões desses corpúsculos chegam à Terra anualmente, embora que a maioria permaneça ignorada.

Ainda outro fator que colabora para que a maioria dos meteoritos passem desapercebidos quando aqui caem, é o fato curioso e inexplicado da preferência que têm pelos lugares ermos, desabitados.

Pouquíssimos são os que caíram em meio de habitações produzindo sérios desastres.

DE qualquer maneira, os cientistas modernos empenhados cada dia mais em estudar e difundir conhecimentos sôbre os meteoritos entre os povos, não poupam esforços para pesquizarem sempre mais, o problema que entre tantos outros que cercam os meteoritos, de conhecerem com certeza de onde provêm estes pequenos fragmentos, que tanto se parecem em estrutura, com a estrutura da Terra, que são avaliados como contemporâneos da Terra, e que por isso mesmo despertam um grande interêsse, em levantar de todo o mistério de que ainda estão cercados.

A Exposição Nacional de Arte Concreta

Artes

Antonio Bento

CHEGUEI a São Paulo ainda a tempo de visitar a Exposição Nacional (?) de Arte Concreta, que estêve aberta durante uma quinzena no Museu de Arte Moderna. E ouvi, na noite de encerramento da mostra, a conferência polêmica do pintor Waldemar Cordeiro (um dos chefes do movimento) apresentando o concretismo como a arte de vanguarda em nossa época.

E' uma afirmativa apaixonada e destituída de fundamento, pois a arte concreta jamais foi um movimento de vanguarda. Nem no início de sua criação, pelas alturas de 1930, nem na atualidade, quando já é tida como coisa passada, nos grandes centros de cultura plástica, na Europa como nos Estados Unidos.

SOMENTE no Brasil, (através do prestígio injustificado que lhe dão os Museus de Arte Moderna do Rio e de São Paulo) essa tendência é encarada como arte avançada. Na realidade, não passa de um galho mirrado da árvore abstrata. Pode-se mesmo dizer que é a parte mais fraca da abstração, ou seja, aquêle que mais ràpidamente se academizou.

ABUSARAM demais os concretistas da geometria e ultimamente da topologia, criando uma arte demasiadamente fria e racional. E' certo que a geometria (como aconselhava Apollinaire) deve ser usada como uma espécie de gramática da pintura. Mas, os concretistas só se expressam através de regras gramaticais e de figuras de retórica. Preocupam-se com a sintaxe e os pronomes bem colocados. São por isso mesmo os mais retóricos de todos os pintores e empregam uma linguagem que recorda a dos gramáticos profissionais.

Já se vê que fazem tudo, menos pintura.

Em todo caso, têm os concretistas o seu Salão Nacional e já se encontram consagrados pelos museus. Estão, como consequência, irremediàvelmente academizados.

RECITAL DE PIANO

A jovem pianista Maria Teresa de Oliveira Moreira (foto) dará uma audiência de piano, hoje, às 17 horas, no auditório do Ministério da Educação. Maria Teresa, cujo talento se tem revelado de modo verdadeiramente promissor, será apresentada por sua professôra, a pianista Lúcia Branco

VIKKI

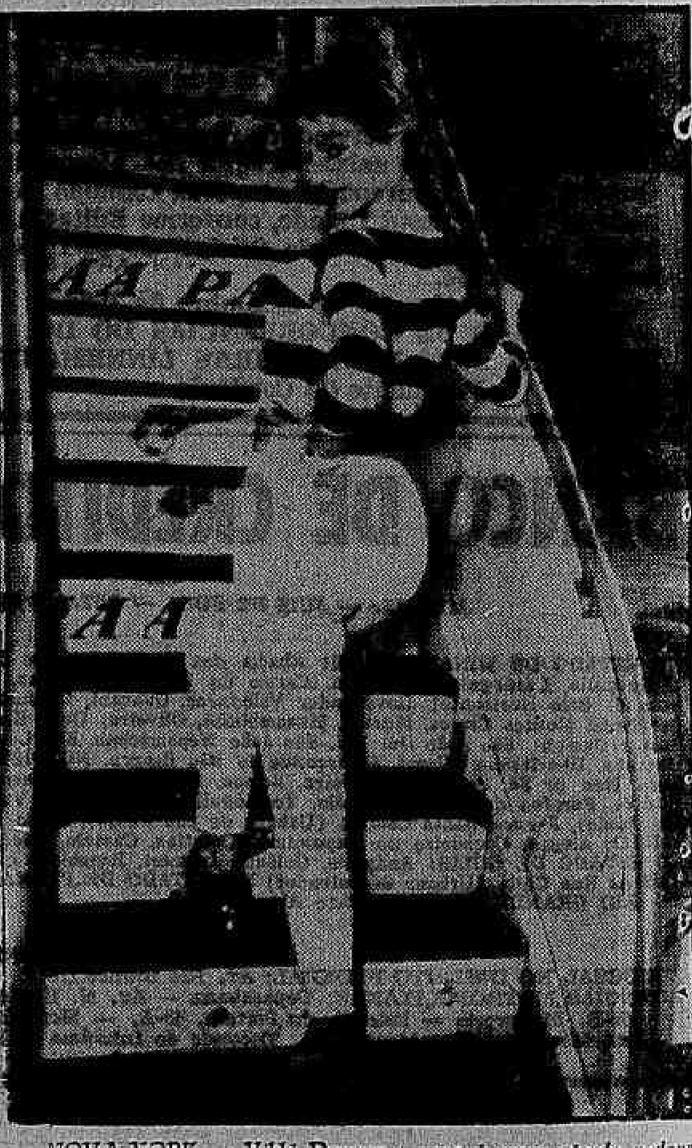

NOVA YORK — Vikki Dougan — que é como atende a dona desta linda trança que a foto exibe — faz sua posezinha antes de subir no avião da PAA em que transportou seu corpo para as Bermudas, a fim de dar-lhe descanso, que, aliás, ... justo. Vikki, convém esclarecer, foi a única atriz que conseguiu contrato na John Wayne Productions, desde quando o John que dá nome à emprêsa contratou a sueca e alucinante Anita Eckberg. Note-se os saltos de seus sapatos que são autênticas novidades.

DR. CAMILO MONTEIRO

ELETROTERAPIA — ULTRA SOM — ELETRODIAGNOSTICO — Rins, Intestinos, Asma, Eczema, Útero, Ovários, Próstata, Hemorróidas. Consultório: Rua Santa Luzia n. 799 — 8º andar — Tefone: 22-4100

HBU HBU

Grato pela sua preferência, o BANCO HOLANDÊS UNIDO augura a V. Sa. um bom Natal e um 1957 pessoalmente feliz e comercialmente próspero.

BANCO HOLANDÊS UNIDO

Capital e Reservas - Matriz Holanda - Fls. 64.000.000,00 (mais de Cr$ 1.100.000.000,00)

RIO DE JANEIRO — R. Buenos Aires, 9 a 13 | SÃO PAULO — R. 15 de Novembro, 150 a 154 | SANTOS — R. 15 de Novembro, 157-159

Atende das 9,30 às 17 h.

CARTAZ

TEATROS

CARLOS GOMES — 22-7581.
COPACABANA — 57-1818 — "Cha-ri" às 21.30. Vesp. às quintas, sábados e domingos às 16 horas.
DULCINA — 32-5817.
FOLIES — 27-8218.
GLORIA — 22-9146 — "Miss Tarada"; às 21 horas; vesp. às quintas, sábados e domingos, às 16 horas.
GINASTICO — "Nossa Vida com Papai": às 21 horas; vesp. às quintas, sábados e domingos às 16 horas.
JARDEL — 27-8712.
JOÃO CAETANO — 43-4276 — "Kalanag": às 21 horas; Vesperais às quintas, sábados e domingos, às 16 horas.
MUNICIPAL — 42-3103.
MADUREIRA — "Você Não Gosta" 21 horas. Vesp. às quintas, sábados e domingos às 16 horas.
RECREIO — 22-8164 — "Botando prá lambrar": às 20 e 22 horas, vesp. às quintas, sábados e domingos às 16 horas.
REPUBLICA — 22-0372.
RIVAL — 22-2721.
SERRADOR — 42-6442 — "Quem Comeu Foi Pai Adão": às 20 e 22 horas. Vesperais às quintas, sábados e domingos às 16 horas.
TEATRO DE BOLSO — 27-3122 — "Bel, Indiferente, ... Donna": às 21 horas; aos sábados às 20 e 22 horas; vesp. aos domingos às 16 horas.

A ENCRUZILHADA DOS DESTINOS (Bhowani Junction) — Cinemascópio — Eastmancolor — dirigido por George Cukor, com Ava Gardner, Stewart Granger e Bill Travers. História passada na Índia em 1947, relacionada ao conflito político e raciais agitados pelos nativos contra os ingleses; e, o romance de uma mulher filha de inglês com indiana, com um coronel inglês. METRO-PASSEIO (1/2 dia — 2 — 4 — 6 — 8 e 10 horas), METRO-TIJUCA e METRO-COPACABANA (2 — 4 — 6 — 8 e 10 horas).

CINEMAS

Os lançamentos

ARTISTAS E MODELOS (Artists and Models) — Vistavision — tecnicolor, dirigido por Don McGuire, com Dean Martin, Jerry Lewis e Shirley MacLaine. Comédia que nos apresenta a história de um rapaz inveterado leitor de histórias em quadrinhos, imaginando coisas absurdas. — PLAZA (a partir de meio dia) — ASTORIA, OLINDA, COLONIAL, MASCOTE, MELLO, MAUÁ, REGÊNCIA, ROYAL (a partir de 11 horas) e GUARACY. (Horário normal).

TAVERNA MALDITA — (Pete Kelly's Blues) — Cinemascópio — Warnercolor — dirigido por Jack Webb, com Janet Leigh, Edmond O'Brien e Peggy Lee. História de um músico, que de seu trumpete faz uma arma, com a qual vence os piores bandidos da era dos "Vinte" e os corações de jovens sedutoras. PATHE' (a partir de 1/2 dia), PAX, ESKYE, COLISEU (2.30 — 4.40 — 6.30 e 9), ORIENTE (2.40 — 4.50 — 7 e 10 horas), S. JOSE', IMPERATOR, RAMOS (2.40 — 4.50 — 6.50 — 8.50 e 10 horas) e SANTA CECILIA. Impróprio até 14 anos.

ESCOLA DE VAGABUNDOS — (Escuela de Vagabundos) — Mexicano — dirigido por Rogelio Gonzalez, com Miroslava e Pedro Infante. História de milionária excêntrica que mantinha aberta uma escola para vagabundos, onde um dos alunos era na realidade um escritor milionário. PRESIDENTE, ALVORADA, ROSARIO, MEIER e PENHA. (horário normal).

CORAÇÕES EM ANGÚSTIA — (The Divided Heart) — Inglês — dirigido por Charles Crichton, com Cornell Borchers, Yvonne Mitchell e Armin Dahlen. Drama que nos apresenta um caso verídico passado durante a última guerra mundial, quando um menino é adotado por um casal alemão, tendo depois de 10 anos aparecido sua mãe verdadeira, transformando num incidente internacional. VITÓRIA, COPACABANA, POLITEAMA, BRAZ DE PINA e IMPERIAL (Niterói). Horário 2 — 3.40 — 5.20 — 7 — 8.40 e 10.20 horas).

PILASTRAS DO CÉU (Pillars of the Sky) — Cinemascópio — Tecnicolor dirigido por George Marshall, com Jeff Chandler, Dorothy Malone e Keith Andes. História sôbre a luta entre os brancos e os peles-vermelhas chefiados por Kamiakin, no Oeste dos Estados Unidos, e a conquista de um sargento de cavalaria à mulher de seu comandante. S. LUIZ, REX, RIAN, LEBLON, CARIOCA e CENTRAL (horário normal).

SÊDE DE PAIXÃO (The Come On) — Superscópio — dirigido por Russel Birdwell, com Anne Baxter, Sterling Hayden e Jesse White. Drama de uma mulher cujo passado (duvidoso) ameaça o seu romance com um pescador. AZTECA, CARUSO (Copacabana), NACIONAL, IRIS, PARAISO, PARATODOS, RIO BRANCO, SÃO PEDRO (horário normal). Impróprio até 14 anos.

ASSASSINOS DESALMADOS (Headline Hunters) — dirigido por William Witney, com Rod Cameron, Julie Bishop e Ben Cooper. Drama policial em tôrno de um jornalista veterano, namorado da secretária do Promotor Público, líder da corrupção na cidade e um "foca" que descobre os detalhes de um assassinato misterioso. ODEON, IPANEMA, TIJUCA, POLITEAMA, AVENIDA, IMPERIAL (Niterói) e CAPITOLIO (Petrópolis) Horário 2 — 3.40 — 5.30 — 7 — 8.40 e 10.20 horas. Impróprio até 10 anos.

Boetticher, com Robert Stack, Joy
PAIXÃO DE TOUREIRO (Bullfighter and the Lady — dirigido por Budd Page e Gilbert Roland. Drama apre... profissional, com magníficas touradas que sobressaltam os espectadores. IMPÉRIO, AMERICA, ALASKA, MADUREIRA, BONSUCESSO, BRAZ DE PINA e ODEON (Niterói).

NUNCA FUI SANTA (Bus Stop) — Cinemascópio — em cores DeLuxe — dirigido por Joshua Logan, com Marilyn Monroe, e Don Murray — Comédia que nos conta a história de um "cow-boy", que chegando a primeira vez na cidade, vai até a Broadway num cabaré e se apaixona por uma cantora que sonha ir para Hollywood. PALACIO, ROXY, MADRI e SANTA ALICE (horário normal).

HONRA A UM HOMEM MAU (Tribute to a Bad Man) — Cinemascópio — Eastmancolor — dirigido por Sam Zimbalist, com James Cagney, Irene Papas e Stephen McNally. Western no Wyoming, apresentando-nos um poderoso e despótico fazendeiro, que impõe sua própria lei aos que o cercam, e de uma mulher por ele tirada de um cabaré, que fica horrorizada com as ordens de seu protetor ou as violências que faz com suas próprias mãos. METRO-PASSEIO (12 — 2 — 4 — 6 — 8 e 10 horas) — METRO-COPACABANA e METRO-TIJUCA (horário normal).

Solicitamos aos srs. exibidores a gentileza de atualizarem as programações e mudanças de filmes, escrevendo ou telefonando para Waldir Camargo — D. — Av. Rio Branco, 25 — Tel.: 23-4643, das 15 às 17 horas.

CENTRO

CAPITOLIO — 42-6788 — "Sessões Passatempo".
CATUMBI — 38-1081 — "Escola de Vagabundos" e "Alegre Caravana".
CINEAC TRIANON — 42-6024 — "Sessões Passatempo".
COLONIAL — 42-8512 — "Artistas e Modelos".
ESTACIO DE SA' — 32-2923 — "Carga Humana".
FLORIANO — 43-9074 — "Do Destino Ninguém Foge".
IDEAL — 42-1281 — "Estatueta Fatídica" e "Destruidores do Sol".
IMPERIO — "Paixão de Toureiro".
IRIS — "Sêde de Paixão".
MARROCOS — "Sinfonia Carioca" e "Mulheres Pré-Históricas".
MEM DE SA' — 42-2322 — "Mulheres Fugitivas".
METRO-PASSEIO — 22-6141 — "A Encruzilhada dos Destinos".
ODEON — 22-1508 — "Assassinos Desalmados".
OLIMPIA — 42-4983 — Em obras.
PATHE' — 32-7995 — "Taverna Maldita".
PALACIO — 22-0838 — "Nunca Fui Santa".
PRIMOR — 42-6681 — "Sangue Selvagem".
PRESIDENTE — 42-7128 — "Escola de Vagabundos".
PLAZA — 22-1097 — "Artistas e Modelos".
REX — "Pilastras do Céu".
RIO BRANCO — "Sêde de Paixão".
VITORIA — 42-9020 — "Corações em Angústia".
RIVOLI — "Tôrre do Prazer".
S. JOSE' — 42-9492 — "Taverna Maldita".

ZONA SUL

ALASKA — "Paixão de Toureiro".
ALVORADA — 27-2936 — "Escola de Vagabundos".
ART-PALACIO — "Tôrre do Prazer".
ASTORIA — "Artistas e Modelos".
AZTECA — 45-6813 — "Sêde de Paixão".
BOTAFOGO — "Colégio de Brotos".
CARUSO COPACABANA — "Sêde de Paixão".
COPACABANA — 57-5134 — "Corações em Angústia".
FLORESTA — 26-6257 — "O Golpe".
GUANABARA — 26-9393 — "Barcos ao Mar".
IPANEMA — 27-7806 — "Assassinos Desalmados".
LEBLON — 27-7805 — "Pilastras do Céu".
LEME — 37-6312 — "Três Matujos em Paris".
METRO-COPACABANA — 37-9797 — "A Encruzilhada dos Destinos".
MIRAMAR — "Mulheres Fugitivas".
NACIONAL — 26-6072 — "Sêde de Paixão".
PAX — 26-6621 — "Taverna Maldita".
PIRAJA' — 47-3661 — "Estatueta Fatídica" e "Destruidores do Sol".
POLITEAMA — "Corações em Angústia" e "Assassinos Desalmados".
RIAN — "Pilastras do Céu".
ROXY — "Nunca Fui Santa".
ROYAL — "Artistas e Modelos".
S. LUIZ — "Pilastras do Céu".

ZONA NORTE

AMERICA — 48-4519 — "Paixão de Toureiro".
AVENIDA — 48-1664 — "Assassinos Desalmados".
BANDEIRA — 27-7575 — "Um Mundo Entre Cordas".
CARIOCA — 28-8167 — "Pilastras do Céu".
ESKYE — 28-5513 — "Taverna Maldita".
FLUMINENSE — 28-1404 — "Mares Violentos".
HADDOCK LOBO — 48-9610.
MADRI — 42-1184 — "Nunca Fui Santa".
MARACANÃ — 48-1010 — "Atila, Rei dos Hunos".
METRO-TIJUCA — 48-9970 — "A Encruzilhada dos Destinos".
NATAL — 48-1480 — "Estatueta Fatídica" e "Destruidores do Sol". ... Angústia" e "Assassinos Desalmados".
OLINDA — 48-1082 — "Artistas e Modelos".
SANTO AFONSO — "Ilha do Inferno".
SANTA ALICE — 39-9993 — "Homem Até o Fim".
SANTA RITA — "Torrentes de Ódio".
TIJUCA — 48-4518 — "Assassinos Desalmados".
VILA ISABEL — 38-1310 — "Obrigado a Matar".

SUBÚRBIOS DA CENTRAL

ALFA — 29-8215 — "Ardida Como Pimenta".
ABOLIÇÃO — "Paixão de Toureiro".
AGUA SANTA — "A Princesa do Nilo" e "Tarzan e a Montanha Secreta".
BANDEIRANTES — 29-3262 — "Feitiço Branco" e "Carnaval em Marte".
BELMAR — 29-1744 — "Estatueta Fatídica" e "Destruidores do Sol".
BENTO RIBEIRO — "Francis Entre as Boas".
CACHAMBI — 29-4717 — "Sal de Baixo".
COLISEU — 29-8753 — "Taverna Maldita".
COELHO NETO — "Sinal Vermelho" e "Fantasma da Rua Morgue".
ENGENHO DE DENTRO — "Reinado da Guilhotina".
GUARACI — (Rocha Miranda) — "Artistas e Modelos".
IRAJA' — 38-8330 — "Torturada Pela Paixão".
IMPERATOR — "Taverna Maldita".
MADUREIRA — "Paixão de Toureiro".
MARABA' — 29-8038 — "Adorável Tentação".
MASCOTE — 29-0411 — "Artistas e Modelos".
MEIER — 29-1222 — "Escola de Vagabundos".
MODELO — 29-1578 — "Robin Hood" e "Depoimento Denunciador".
MONTE CASTELO — 29-8350 — "O Ocaso de Uma Alma".
NOVO HORIZONTE — "A Gaivota" e "Ódio Entre as Grades".
ORIENTE — "Taverna Maldita".
PALACIO SANTA CRUZ — "Os Rapinantes" e "Frinéa".
PALACIO VITORIA — 48-1971 — "Os Três Corsários".
PARA TODOS — "Sêde de Paixão".
PILAR — "Carnaval no Fogo" e "O Ultimo Cartucho".
REALENGO.
REGENCIA — 49-1633 — "Artistas e Modelos".
RIDAN — 49-1623 — "Estatueta Fatídica" e "Destruidores do Sol".
ROULIEN — 49-5691 — "Casablanca".
TODOS OS SANTOS — 49-0300 — "Nunca é Tarde para Amar".
VAS LOBO — 29-9898 — "Madrugada da Traição".

SUBÚRBIOS DA LEOPOLDINA

BONSUCESSO — "Paixão de Toureiro".
BRAZ DE PINA — "Paixão de Toureiro" e "Corações em Angústia".
CARMOLI — "A Sombra do Terror" - Espadachin Negro".
CENTRAL — "O Palhaço" e "Rebelião em Dakota".
ITACAMBIRA (Vila Kosmos) — "O Rei da Serra" e "Atraz da Cortina de Bambu".
MAUA' — "Artistas e Modelos".
LEOPOLDINA — "Preço de Um Homem".
MELLO — "Artistas e Modelos".
PALACIO HIGIENOPOLIS — "A Coroa e a Espada".
PARAISO — "Sêde de Paixão".
PENHA — "Escola de Vagabundos" e "Tôda Uma Vida".
RAMOS — 30-1094 — "A Taverna Maldita".
ROSARIO — 30-1883 — "Escola de Vagabundos".
SANTA CECILIA — "Taverna Maldita".
SANTA HELENA — "Hong Kong" e "Pantera Negra".
S. GERALDO — "Tropel dos Vingadores" e "Fuga Acidentada".
SANTA TERESA — "Sangue Por Glória".
S. PEDRO — "Sêde de Paixão".

ILHA DO GOVERNADOR

GUARABU — "Terrível Como o Inferno".
ITAMAR — "Todos os Irmãos Eram Valentes".
JARDIM — "Estatueta Fatídica" e "Destruidores do Sol".

SÃO GONÇALO

MUTUA' — "As Aventuras de Pimpinela Escarlate" e "Mulheres Sem Rumo".

NITEROI

GLORIA — "Jerônimo".
CASSINO — "Tôrre do Prazer".
ICARAI' — "Mulheres Fugitivas".
CENTRAL — "Pilastras do Céu".
IMPERIAL — "Corações em Angústia" e "Assassinos Desalmados".
ODEON — "Paixão de Toureiro".
PALACE — "Teia de Sabotagem".
VERA CRUZ — "Barnabé, tu és Meu".

PETROPOLIS

CAPITOLIO — "Assassinos Desalmados".
D. PEDRO — "A Bela e o Gato" e "Teia de Sabotagem".
PETROPOLIS — "Ao Despertar da Paixão".

JACAREPAGUA

MARAJO' — "Com Agua na Boca".
BARONEZA — JPA-623 — "Todos os Irmãos Eram Valentes".

BANGU

MOÇA BONITA — "O Que o Amor nos Negou".
MODERNO — BNG-842 — "Punido Pelo Próprio Sangue".

CAXIAS

CAXIAS — "Ulisses".
PAZ — "Alexandre, Magno".
POPULAR — "Corações em Angústia" e "Assassinos Desalmados".

TRES RIOS

REX — "No Reino da Guilhotina".

S. JOÃO DE MERITI

GLORIA — "Ulisses".

HERBERT J. YATES apresenta ANN SHERIDAN · STEVE COCHRAN
QUANDO A PRIMAVERA VOLTAR
TRUCOLOR
2ª FEIRA — VITORIA — COPACABANA — MADUREIRA — BONSUCESSO — ODEON (NITERÓI) — CAPITOLIO (PETRÓPOLIS)
6ª FEIRA — PIRAJÁ — MEM DE SÁ — POLITEAMA
A mais humana, mais alegre e mais deliciosa película dos últimos tempos!

ESPETACULAR! VIOLENTO! INJUSTIÇADOS ÊLES VIVEM E MORREM PELO AMOR E PELA DESFORRA
MILTON RIBEIRO · MAURICIO MOREY · GRAÇA FERNANDES
em A LEI DO SERTÃO
Direção de ANTONINHO HOSSRI
PRINCES D'OESTE
RIO-MAR
2ª FEIRA — ART-PALACIO — PAX — ESKYE — PARA TODOS — VAZ LOBO — STA. HELENA — PATHE — IMPERATOR — SÃO JOSE — COLISEU — PALACIO HIGIENOPOLIS — PENHA — ESPERANTO
A PARTIR DE 5ª FEIRA — BARONESA — STA. CECILIA — FLUMINENSE — RAMOS — ORIENTE

Próximos LANÇAMENTOS

"A Lei do Sertão" esperado com entusiasmo

Um elenco que inclui Mauricio Morey, Milton Ribeiro, que depois de "O Cangaceiro", se tornou celebre pela sua correta e impressionante atuação, e a linda Graça Fernandes, que tem sua estréia no cinema. Graça teve uma boa atuação como professorinha da roça. Ela é Miss Campinas de 1955. Antoninho Hossri, êsse diretor que o público já aprendeu a admirar é portanto o diretor de "A Lei do Sertão", que foi produzido pela Cinematográfica Princeza d'Oeste e será apresentado no Rio, na 2a.-feira, nos cines Pathe, Art Palacio, Imperator, Pax, S. José, Eskye, Coliseu, Para Todos, Palácio Higienópolis, Vaz Lobo, Penha, Santa Helena, Esperanto, e na 5a.-feira no Fluminense, Baroneza, Ramos, Santa Cecília, Oriente, pela Rio Mar.

O argumento de "Natal Branco"

Música, Comédia e Romance são os principais ingredientes utilizados na produção de Emmet Dollan para a Paramount, intitulada "Natal Branco" que estará em cartaz nos cinemas Plaza, Astória, Olinda, Colonial, Mascote, Primor, Melo, Royal, Regência, Guaracy e S. Bento, a partir de 2a.-feira próxima.

"Natal Branco" narra com muito humor e romantismo a história de dois soldados que após a guerra deixam a farda tornando-se produtores teatrais de comédias musicadas, logrando triunfar na própria Broadway. Contratam êles duas atrizes irmãs para figurar num próximo "show" — Rosemary Clooney e Vera Ellen —, seguindo o quarteto para Vermont, para ali gozar as delícias de um Natal na neve.

"Quando a Primavera Voltar" um filme romântico

"Quando a Primavera Voltar", filme que será o cartaz da próxima semana dos cinemas Vitória, Copacabana, Avenida, Madureira, Bonsucesso, Odeon (Nit.), Capitólio (Pet.), Popular, Mem de Sá, Pirajá e Politeama, é uma história narrada com ternura e humor mas que possui também alguns momentos de intenso e comovente drama.

Essa película em trucolor da Republic cujo argumento gira em tôrno da regeneração de um homem e dá influência que êle vem de ter sôbre a sua família quando, após oito anos de ausência, levando uma existência nômade, disperdiçada, regressa ao lar, tem como protagonistas Ann Sheridan, Steve Cockran, Walter Bornnan e Sherry Jackson.

Sempre ar condicionado perfeito
METRO COPACABANA · METRO PASSEIO · METRO TIJUCA — HOJE
AVA GARDNER · STEWART GRANGER · BILL TRAVERS
A Encruzilhada dos Destinos — CINEMASCOPE
HOJE! SESSÃO À 1/2 NOITE, METRO-PASSEIO E METRO-COPACABANA

TELEFONE PARA 26-2250 57-5134 42-9020 E LHE DIRÃO QUEM É SIMBA!
Quem é SIMBA?

Aqui está Maurício Morey, o violento protagonista de "A Lei do Sertão", que tem nos principais papéis Milton Ribeiro e Graça Fernandes, sob a direção de Antoninho Hossri. O filme, que é um violento "western" brasileiro, aparecerá na segunda-feira, sob a marca da Rio Mar.

Teatros e Boites — Programa para sua Noite

No TEATRO GINÁSTICO
Av. Graça Aranha 187 — Res. 42-4521
Hoje, às 16, às 20 e 22,30 horas
NOSSA VIDA COM PAPAI
de Howard Lindsay e Russel Crouse
Trad. R. Magalhães Jr.
FREGOLENTE — FERNANDA MONTENEGRO
Nathalia Timberg, Maria Helena, Carminha Brandão, Oscar Felipe, Sérgio Britto, Elisio de Albuquerque e Fernando Tôrres
Figurinos: KALMA MURTINHO
Direção Gianni Ratto
TEATRO BRASILEIRO DE COMÉDIA

WALTER PINTO — Grandiosas suas folias de 1956 — Botando pra Jambrar — no Recreio
ULTIMO MES!
HOJE ÀS 16, 20 E 22 HORAS — HOJE E AMANHÃ
VESPERAL COM PREÇOS REDUZIDOS

TEATRO COPACABANA — TEL. 57-1818
10 ANOS DE "OS ARTISTAS UNIDOS"
CHERI de COLETTE
Direção de LUCA DE TENA — Reaparecimento de MORINEAU
Figurinos de Isabel Pons, executados por Lebeison Modas — Alfaiataria Victor e Tôrre Eiffel — 3.ª e última semana — Hoje às 16 e às 22,15 hs., na vesp. preços reduzidos. 3.ª feira, 25, vesp. às 16 hs., a preços reduzidos

Fim da temporada — Últimos 15 dias
JOÃO CAETANO — SENSACIONAL! 4º MÊS EM CARTAZ
KALANAG com sua linda partenaire GLORIA DE VOS
Na revista mágico-musical SIM SALA BIM
Elenco internacional de 60 artistas
HOJE ÀS 16 E 21 HORAS — HOJE E AMANHÃ ÀS 16 HORAS
VESPERAL COM PREÇOS REDUZIDOS

ÚLTIMOS 15 DIAS!
FIM DA TEMPORADA!
KALANAG
TEATRO JOÃO CAETANO
AVISO ESPECIAL AO PÚBLICO
Amanhã, domingo, haverá vesperal às 16 horas. O espetáculo noturno será efetuado por ordem superior, em sessão única às 22 horas.
Têrça-feira — Dia 25 — Natal — será realizada vesperal às 16 horas, e à noite sessão única às 21 horas
PREÇOS REDUZIDISSIMOS
Ingressos numerados — desde Cr$ 36,50

Tyrone Power e Kim Novak, numa encantadora cena romântica de "Melodia Imortal", a luxuosa história de Eddy Duchin que a Columbia vai apresentar em Cinemascope - Tecnicolor

"Melodia Imortal" — Um poema de ternura!

Escrevendo o poema da vida com música, veremos na próxima segunda-feira na tela dos cinemas São Luiz, Rex, Rian, Carioca, Leblon, Central (Nit.) e Petrópolis, Tyrone Power e Kim Novak no extraordinário filme da Columbia Pictures "Melodia Imortal", em Cinemascope-Tecnicolor. Trata-se de um dos grandes filmes da temporada cinematográfica e que vem obtendo em São Paulo, um sucesso sem precedente, sendo o recordista absoluto de renda naquela cidade. "Melodia Imortal" é uma produção de Jerry Wald e Jonie Taps, dirigida magistralmente por George Sidney.

O que vem próximamente na programação dos Cines Metro

Estreou ontem nos cines Metro o filme em Cinemascope "A Encruzilhada dos Destinos" (Bhowani Junction), com Ava Gardner e Stewart Granger. A seguir será apresentado a comédia musical "Um Estranho no Paraíso" (Kismet), tendo Howard Keel, Ann Blyth, Dolores Gray e Vic Damone nos principais papéis, direção de Vincent Minnelli. "Planeta Proibido", um drama de ficção científica passado no ano 2.200 de nossa era, substituirá "Um Estranho no Paraíso" e nessa altura já será ano novo. "Planeta Proibido" narra uma aventura desenrolada num vôo intersideral e no planeta Altair, tendo Walter Pidgeon, Anne Francis e Leslie Nielsen nos principais papéis.

Rua interditada há mais de 6 meses

Moradores da Rua Almirante Baltazar, em São Cristóvão, reclamam junto ao Prefeito que aquela via pública se acha interditada há cêrca de 4 meses, dado o estado de um prédio que há mais de 6 meses ameaça ruir.

A Prefeitura mantém permanentemente à entrada da rua quatro guardas, quando seria mais garantido que não mais fôsse adiada a demolição do prédio, constante ameaça à vida dos residentes nas vizinhanças.

Pela 1.ª vez em festival de filmes nacionais

O público do Rio vai assistir, pela primeira vez, a um grande Festival de filmes nacionais, que serão apresentados a partir da 2a.-feira próxima no Cine Eskye, na Rua Conde de Bomfim, 122 (Praça Saenz Pena). Assim, do dia 31 do corrente até o dia 6 de janeiro entrante, teremos um filme nacional por dia na tela do confortável cinema Eskye. Essa é uma iniciativa da Cinefa S. A. que vai dar ao público sete filmes nacionais numa só semana.

VISITE A CIDADE do VÍCIO

Universal-International apresenta JAMES STEWART · JUNE ALLYSON
VOLTA AO CARTAZ!
MÚSICA e LÁGRIMAS
"The Glenn Miller Story"
com CHARLES DRAKE · GEORGE TOBIAS · HENRY MORGAN
FRANCES LANGFORD · LOUIS ARMSTRONG · GENE KRUPA
BEN POLLACK · THE MODERNAIRES
em TECHNICOLOR
IMPERIO — 2ª Feira — 2-4-6-8-10

A SUA PRA 9 informa:

PROGRAMAÇÃO NOTURNA

18,00 — Rádio Baile "Gargamex"; 18,50 — Audição "Óleo de Lima"; 18,55 — Correspondente "Ponto Frio"; 19,00 — Esportes pela Sua PRA-9; 19,30 — A Voz do Brasil; 20,00 — Mesa Redonda; 20,55 — São Coisas da Vida; 21,00 — Novela; 21,25 — Teatrinho 21; 21,30 — Música Por um Fio; 21,55 — A Cidade; 22,00 — Carnaval Carioca; 23,00 — Gravações; 0,00 — O Mundo em Sua Casa; 1,00 — Gravações; 3,00 — Programação Especial da Madrugada.

DIÁRIO EDUCACIONAL

"Educar é semear, renovar, vivificar"

Direção dos professôres: J. M. Leite de Vasconcelos, H. Reis e V. Zappi

Coluna do Estudante

Concurso 'Dêem Árvores ao Brasil'

MARIA LYDIA DE LAURA MARTINS

2.º PRÊMIO DA 1a. SÉRIE NORMAL

COLÉGIO METROPOLITANO

TEMA: Ao vermelho mortífero do fogo, contrapõe o verde vivificante das florestas.

A árvore, que nasceu como a obra prima de um artista, fêz vibrar tôdas as fôrças que lhe deram vida do seio da terra, vicejou a seiva mais pura, que inundou de cuidado a semente ainda virgem; do céu, a própria chuva caiu docemente, acariciando a promissora terra.

E, à proporção que crescia, tudo crescia, também, a seu redor, como que adivinhando um novo horizonte para uma nova existência.

Encerrando em sua posição erguida a convicção serena dos que nasceram apenas para o bem, a árvore se desenvolveu numa alvorada de amor e solidariedade. E' a mãe que dá o melhor de sua vida, alimentando o filho; a mestra cujo exemplo é o apoio mais seguro para todos os ideais.

A árvore é um tesouro maravilhoso: o tesouro verde que devemos sempre proteger contra o ladrão rubro — o fogo.

O ladrão que rouba num relance o nosso alimento, e aquilo que levou dezenas de anos para se formar. Se em cada árvore está contido um mundo de benefícios, em uma floresta vive uma apoteose de luz.

Compreendamos esta verdade, não permitindo que se devastem florestas, pois elas são as fortalezas vigilantes de uma nação.

Tenhamos como emblema o verde esperança das matas e espalhemos por todo o Brasil sua maravilhosa tonalidade.

Façamos com êle uma longa escada por onde o Brasil possa subir, alcançando bem mais depressa o azul do céu.

Ensinemos às crianças a amar as árvores, sublinhando tôdas as suas virtudes. Façamo-las entender que o reflorestamento é o plano mais decisivo que se cria para um futuro brilhante.

Empreguemos, pois, o melhor de nossos sentidos em defender a árvore brasileira do vermelho mortífero que é o fogo.

ELEITA A NOVA DIRETORIA DA A.B.E.

Ontem às 17 horas reuniu-se o Conselho Diretor da ABE para proceder às eleições de Diretoria para o ano de 1957.

Apurados os resultados, foram eleitos e na mesma hora empossados os seguintes abeanos:

Presidente — Dr. José Augusto Bezerra de Medeiros; Vice-Presidente — Ismael França Campos; Secretaria Geral — Arlette Pinto de Oliveira e Silva; Tesoureira — Marina Gross; Tesoureira-adjunta: Odila Girão; Diretores: Thereza Rosas de Castro, Joaquim Moreira de Sousa e Josué d'Affonseca, os quais chefiarão as grandes comissões de Bibliografia e Arquivo, Iniciativas e Publicações, respectivamente.

Concurso Literário Interamericano

WASHINGTON, 21 — O dr. José Mora, Secretário Geral da Organização dos Estados Americanos, anunciou a realização de um concurso literário entre os residentes de tôdas as 21 Repúblicas Americanas e o Canadá.

O concurso tem o patrocínio dos Congressos Interamericanos de Turismo e Viagens. Os autores dos melhores ensaios sôbre o tema: "A Liberdade nas Viagens Internacionais" receberão prêmios de 1.000, 500 e 250 dólares, correspondentes aos 1.º, 2.º e 3.º lugares, respectivamente.

Os prêmios serão entregues no Sétimo Congresso Interamericano de Turismo, a realizar-se no Uruguai, em princípios de 1958.

Os ensaios poderão ser escritos em espanhol, inglês, português ou francês, devendo ser enviados à União Pan-Americana, em Washington, antes de 1.º de outubro de 1957.

Uma comissão de três juizes ... União Pan-Americana se á incumbida de escolher os ensaios premiados.

Disse o dr. Mora que o propósito é fomentar o estudo de um dilema básico do mundo moderno: o desejo pessoal e a necessidade econômica dos indivíduos para viajar livremente a outros países, e conhecer outros povos, em contraste com os vários obstáculos que ainda se interpõem a êsse desejo.

PEROLAS CULTIVADAS LEGITIMAS
Colares de perolas e perolas soltas, grande sortimento, importação direta a preços baratos
Av. RIO BRANCO, 173 4.º and.

TIMBAUBA DA SILVA
ADVOGADO — Crimes, e perícias. Diàriamente das 12 às 14 horas — TELEFONE: 48-3570

O Álbum de Toninho

Está despertando grande interêsse o lançamento de "O Álbum de Toninho". E' um livro que contém uma série de maravilhosas ilustrações a cores de Hilde Weber, dez histórias e dez poemas infantis do novo membro da Academia Brasileira de Letras, R. Magalhães Júnior, figura conhecida das nossas atividades literárias e teatrais, e ainda dez admiráveis canções de Custódio Mesquita. Essas canções são apropriadas para festas escolares e familiares, e até para programas infantis de rádio e de televisão. Tôdas celebram acontecimentos da vida familiar: a mamãe, o papai, a vovó, o vovô, os passarinhos, o cachorrinho, o gatinho, o cavalinho de pau, a primeira comunhão, a babá com suas cantigas de ninar... Custódio Mesquita, o autor de tantas canções populares admiráveis, entre ... esmerou-se nessas composições, que são as dez últimos trabalhos que produziu antes de sua morte prematura.

Escola de Veterinária da UREMG

DIRETÓRIO ACADÊMICO

O Diretório Acadêmico da Escola de Veterinária da Universidade Rural de Minas Gerais comunica que é a seguinte a nova Diretoria, responsável pelos seus destinos no período de novembro de 1956 a 1957: Presidente: Roberto Ênio Vilela Lemoutier; Vice-Presidente: Mozart Pacheco; Secretário Geral: Antônio de Oliveira Lobão; Secretário: Aristeu Barbosa Caetano; Tesoureiro: Carlos Roscoe Brandão; Diretor da Cooperativa: João Martins; Diretor Social: Plácido Gomes da Silva; Diretor do Pôsto Veterinário: Darci Mozzer; Diretor do Jornal "Benzeno": Welders Naves Vilela; Bibliotecário: Aléssio Swérts Dias.

Comissão Nacional de Alimentação

ENRIQUECIMENTO DA FARINHA DE MANDIOCA PARA A ALIMENTAÇÃO HUMANA — O enriquecimento da farinha de mandioca com vitaminas e sais minerais para a alimentação humana é um dos problemas de que está tratando, êste ano, a Comissão Nacional de Alimentação, do Ministério da Saúde. No seu programa de trabalho consta uma campanha nesse sentido, a ser desenvolvido no Nordeste.

Agora, no primeiro número do Boletim da CNA, que acaba de sair, é publicado um trabalho sôbre o assunto, relativo ao enriquecimento de alimentos básicos, especialmente de farinha de mandioca, de autoria do químico Otílio Guernell.

Estuda o referido trabalho o processo de tratamento da mandioca, os estudos que têm sido realizados sôbre alimentos básicos e o enriquecimento da mandioca como solução de emergência na atual conjuntura alimentar brasileira. Conclui apresentando um plano geral de enriquecimento, apontando, inclusive o equipamento necessário e as zonas onde pode ser produzido.

O Boletim, traz, ainda, outras matérias sôbre as atividades da Comissão Nacional de Alimentação.

Vendidas em leilão 2 cartas de Felipe II, da Espanha

LONDRES, 21 (France Presse) — Duas cartas datadas de 1577 e dirigidas pelo rei da Espanha, Felipe II, ao vice-rei do Peru, para lhe ordenar procurar os tesouros dos índios ocultos na América do Sul, foram vendidas num leilão, em Londres por 230 libras.

Esses documentos, que estão em bom estado, levam a assinatura real. O monarca precisa que, antes de se retirar diante dos invasores espanhóis, os príncipes índios devem ter ocultado incalculáveis riquezas nos templos ou no fundo das florestas. Ele convida, pois, o vice-rei, a proceder sem tardança pesquisas metódicas a respeito, informando-o do resultado.

Também foi comprada por 210 libras, por um amador uma Bula do Papa Adriano VI, o único pontífice inglês. Três apólices de seguro, datadas de 1682, e assinadas por Nicholaf Barbon, fundador do primeiro seguro-incêndio, atingiram 220 libras.

Sol volta em turma fraca e com trabalhos para vencer

Reaparece no sétimo páreo desta tarde o cavalo SOL defensor do Stud Peixoto de Castro. Volta em turma fraca para as suas reais possibilidades. Deve-se levar ainda em conta que o pupilo de Carlos Cabral tem trabalhos para ganhar fácil. Trabalhou a distância em 90"2/5 com sobras tendo aprontado a reta em menos de 36". SOL está assim credenciado para reaparecer marcando um sugestivo êxito. Está aí uma das boas indicações da reunião desta tarde no Hipódromo da Gávea.

CÊRCA EXTERNA

Oscar Varêda

— Muita gente perguntou se a coluna pernambucana está de acôrdo com aquêle aumento do «Brasil». Tão exagerado como foi, francamente não. A coisa podia ser mais modesta com um pensamento merecido para o pequeno proprietário, aquêle que dá tudo e não vem recebendo quase nada. Eu acho que houve alguma precipitação nêste aumento enorme, que só vai favorecer aquela pequena turminha da vida tranquilla. A verdade é dura, mas deve ser dita com sinceridade completa. Aí está o que penso sôbre.

— ♦ —

Falar em dotação de três milhões e meio para o G. P. «Brasil». Proprietários estrangeiros agradecem comovidos a «útil» lembrança.

— ♦ —

Reação da garotada da Escola após algumas semanas de nada feito. Quinta-feira dos sete páreos corridos os «garotos» da camisa amarela ganharam cinco.

— ♦ —

Primeiro capítulo: Novamente com Valdemar Attianesi os animais do Stud Sisson. Segundo capítulo: Mudaram novamente de treinador os animais do Stud Sisson. Poule de MIAU...

— ♦ —

Se as coisas andarem certinhas no dia de hoje, vai subir um bocado de número um naquele placar.

— ♦ —

«Carneirinho» deu seu telefone para informações sôbre o que há pelo «Stud» Peixoto de Castro. Mas isto não basta. Bom «Carneirinho» precisa não sair tanto do lugar. Um cronista desta casa telefonou mais de quatro vêzes quinta-feira e «Carneirinho» não estava em nenhuma.

— ♦ —

Falar em «Stud» das estrêlas. Se as ditas regularem esta semana a coisa pode dar até em churrasco. TENTO, SOL, REGALO, ULTRA, TROVA, URGE e ULO prometem um Natal dos mais interessantes.

— ♦ —

Agora parece que a moda pegou. Bastou o «Stud» Chamma descobrir um jóquei libanês e Gonçalino Feijó se aborreceu e foi buscar no Paraná um môço com êste nome: Hideto Akiyoshi! Lindo, não é?

— ♦ —

«Test» prá valer fará amanhã em Cidade Jardim o novo «monstrinho» CAPORAL. Terá uma LEOCADIA pela frente que não faz graça prá ninguém. O potrinho pode agora fazer seu cartaz definitivo.

3 BARBADAS PARA VOCÊ

Aponta: MANUEL RAFAEL

Um dos melhores treinadores da Gávea, Manuel Rafael, aceitou o "estalo" o nosso convite e se decidiu a indicar as três maiores "barbadas" de hoje. O "Mané" estudou ligeiramente o programa e nos apontou o seguinte:

4.º Páreo n. 1 — RAYON D'OR
6.º Páreo n. 1 — THEBAS
7.º Páreo n. 1 — SOL

"ESPERO UMA BOA CORRIDA DE THEBAS, E NADA MAIS"

A filha de Thalassa volta a competir após breve período de descanso — Aprontou bem — Sanha, Rubi Cacha e Raspa, as principais adversárias — (Declarações do treinador Domingos Ferreira à reportagem do DC)

Domingos Ferreira. — Thebas pode ganhar mas não é "barbada"

— Thebas reaparece após um breve período de repouso e acredito que sua atuação no sexto páreo de hoje seja das mais convincentes — declarou inicialmente à reportagem do DIARIO CARIOCA, o treinador Domingos Ferreira.

O páreo não saiu tão fácil como aparenta, todavia, tenho muita fé em que ela corresponda às nossas expectativas. A égua anda muito bem, está "vendendo saúde" e, caso não haja peripécias desfavoráveis poderá vencer — prosseguiu o competente preparador do Stud Seabra.

AGRADOU NO APRONTO

— Que tal o apronto de Thebas?

— Sinceramente que me agradou muito. A filha de Thalassa arrematou com grande disposição nos metros finais.

— Quanto você marcou?

— 44"1/5 para uma partida de 700 metros.

"INIMIGAS"

— "Minguinho" quais são as principais adversárias?

— Há várias rivais temíveis, a começar pela competidora Sanha. Esta, segundo dizem, reaparece com bons exercícios. Rubi Cachá e Raspa são também sérias adversárias, principalmente a última, que quando largar junto com as outras, vai dar muito trabalho no final.

— Qual é a melhor dupla nêsse páreo?

— Por uma questão de simpatia, gosto muito da dupla com a chave dois, a doze...

Venceu Rebeldia

A égua REBELDIA ganhou quarta-feira última em São Vicente o G. P. "Jockey Club Brasileiro", derrotando entre outros o cavalo KAIAK do Stud Seabra. A defensora do Stud Santa Teresa voltará breve a Gávea onde seguirá correndo.

Lembretes

ICHANG agradou na estréia, escoltando Lamento.

OEDRO deu-se bem nas mãos do aprendiz Celso Carvalho. Pode ganhar.

SUN LIKE corria uma barbaridade no final por dentro, sem passagem.

L'AMANTE é a candidata do retrospecto.

SUR MER, com 48 quilos, pode pregar um susto.

IONEY é o melhor azar do páreo.

SAMURAI, nessa distância, é forte candidato.

KIBITZ é sério candidato ao triunfo.

SEIBO é a fôrça destacada. Vai descarregar alguns quilos, com o Cardoso.

RAYON D'OR deu tudo, e perdeu para Locatário.

APANAGIO é bem apostado, nessa companhia.

TOLETE reaparece bem movido, e ainda leva o refôrço de TENTO.

CRISBAM perdeu um páreo incrível. Deve vencer agora.

MINARSO é o mais sério rival do filho de Bambino.

Pêso a pêso, EL BACAN perdeu para CRISBAM. Concedendo-lhe 2 quilos, normalmente deverá perder novamente.

THEBAS reaparece bem movida.

GINETTA vem figurando na turma.

SOL reaparece em turma "camarada".

DOURANDO reapareceu em plena forma. Pode ganhar.

PARNUGO é um dos bons azares da competição.

SANHA é um excelente azar.

5 NOTÍCIAS

1 ESTÁ na Gávea mais um jóquei paranaense. Veio para trabalhar e montar para o treinador Gonçalino Feijó. Trata-se de HIDETO AKIYOSHI.

2 O treinador Jorge Couttinho recebeu em suas cocheiras os animais GIAROLA e REI DO NORDESTE.

3 O cavalo GARDÚ foi negociado, tendo deixado os boxes de Walter Aliano e ingressado nos do seu colega Waldemiro Gomes de Oliveira. Defenderá doravante as côres do Stud Don Manoel.

4 DON LUIZ foi vendido e será enviado para São Vicente, enquanto KANDY BOY do Stud Rocha Faria ficará em Cidade Jardim já que foi vendido para um Stud paulista.

5 WALDEMIRO de Andrade não montou IRONICO na quinta-feira por não ter feito o pêso. O "camelo" teve a condução naquela oportunidade de Paulo Labre.

Canto de PÁGINA

Oscar Ferreira

Acho que estou sòzinho mesmo na luta. Tudo mundo já se definiu favoràvelmente à reeleição do Gerson Cordeiro para um novo período à frente dos destinos da Associação de Cronistas de Turfe do Rio de Janeiro. Isto de ficar só, não me importa, pois tenho bastante honradez para não abandonar assim a causa sem um justo motivo. A chance de conciliação é a que melhor parece interessar a certa turma.

Luiz Merguilhão não gostou das verdades que eu disse e somente para não fazer pirraça (palavras suas) vai se passar de armas e bagagens para o lado situacionista. Os fracos e covardes são assim mesmo.

Gerson Cordeiro também está com os calos doidos, mas não teve de dizer publicamente que votará o meu nome (embora eu não tivesse pleiteado qualquer cargo). Porque eu seria empecilho.

CANTINHO DO LEITOR

Houve uma nota oficial do Presidente da Associação de Cronistas de Turfe do Rio de Janeiro, recriminando fortemente a minha atitude. Hoje não tenho mais tempo e por isto mando um recado para todos: vou contar o benefício que disse o Gerson ter recebido da ACTRI.

Já estava no meio da seção quando o bom Luiz Merguilhão tocou o telefone aqui para a redação. Bateu um longo papo comigo e como êle já se passou para o lado de lá, quis a todo custo me catequizar.

Volto aqui a reafirmar que não pleiteei qualquer cargo na Associação para o próximo período. Se houvesse indicação do meu nome isto foi feito à minha revelia. Minha dignidade não permitiria tal coisa.

FÔLHA DE URTIGA

— José Euvaldo me deixou numa situação esquerda; precisamos falar sério "Zezinho Coruja"...

— Felizmente não preciso de copo de água de ninguém. Tenho dignidade bastante para não servir de capacho a quem quer que seja; o interessado deve saber a quem quero me dirigir...

HARALEM DESCEU A RETA EM 35"2/5

Higuero aumentou para 36" — Dourando passou os 360 em 23"3/5 — Minarso fêz 49"3/5 nos 800 —

Em pista de areia leve foram realizados os aprontos dos parelheiros que se acham alistados nas carreiras programadas para a tarde de amanhã na Gávea.

Um dos melhores exercícios produzidos pertenceu ao cavalo Haralem, que sob a direção de Lídio Lins, desceu os 600 metros da reta de chegada, em 35"2/5.

OUTROS APRONTOS

Eis a relação completa dos exercícios e as marcas anotadas pela reportagem:

1.º PAREO

ICHANG, D. Moreira, 700 em 44"1/5.
TITIO, L. E. Castro, 600 em 39"3/5.
SUNLIKE, P. Fernandes, 800 em 51".
TYPHOON THE SECOND, A. G. Silva, 600 em 39".

2.º PAREO

L'AMANTE, F. Irigoyen, 700 em 42"4/5.
SUR MER, M. Alves, 600 em 37".
TINA, D. Moreno, 600 em 39".
ENERGIA, A. Portilho, 700 em 43".
LIVIA, E. Castillo, 700 em 42"4/5.

3.º PAREO

SAMURAI, O. Ullôa, 800 em 53".
BOM DIA, D. Moreira, 800 em 51".
HELVETICO, A. Castro, 800 em 51".

4.º PAREO

RAYON D'OR, O. Ullôa, 600 em 36"2/5.
BREVILLE, A. Cardoso, 600 em 40".
SEU MACEDO, D. Moreira, 700 em 46"2/5.
TALMA, O. Fernandes, 600 em 36"2/5.
TENTO, J. Marchant, 800 em 53".

5.º PAREO

CRISBAM, A. G. Silva, 600 em 41".
MINARSO, E. Castillo, 800 em 49"3/5.
EL BACAN, A. Bolino, 600 em 37".
RAVISSEUR, O. Ullôa, 700 em 42"4/5.
QUATIASSÚ, F. Irigoyen, 600 em 39".

6.º PAREO

THEBAS, F. Irigoyen, 700 em 44"1/5.
INAÚNA, O. Ullôa, 700 em 43"2/5.
HASTA MAÑANA, A. Bolino, 600 em 39"2/5.
SANHA, J. Tinoco, 700 em 46"2/5.
RASPA, P. Labre, 600 em 37"2/5.

7.º PAREO

SOL, J. Marchant, 600 em 35"3/5.
JERRY, A. Cardoso, 800 em ....
HALLAÕ, I. Pinheiro, 600 em 36".
HIGUERO, A. Barbosa, 600 em 36".
FABIAN, A. Ribas, 600 em 37"2/5.
HARALEM, A. Castro, 600 em 35"2/5.
DOURANDO, I. Amaral, 360 em 23"3/5.
PISTOLERO, A. Bolino, 600 em 35".
SAL AMARGO, W. Meirelles, 600 em 36"2/5.
SACI, O. Ullôa, 700 em 46"3/5.

8.º PAREO

TRIPOLI, O. Ullôa, 800 em 51"2/5.
CHANCHÃO, F. G. Silva, 800 em 49"2/5.
JANUÁRIO, A. Cardoso, 700 em 44".
REGALO, J. Marchant, 700 em 44"1/5.
CACAÚ, H. Vasconcelos, 800 em 50".
RÉGIO, J. Portilho, 600 em 36".

O estreante Dino

Deverá debutar no sétimo páreo desta tarde no Hipódromo da Gávea, o cavalo DINO. E' um animal gaúcho que atuava no Hipódromo de Moinhos de Vento. Lá correu 22 vêzes tendo vencido apenas um páreo do nosso conhecido DORVALINO que aqui atuou uma vez sem figurar. DINO tem alguns trabalhos regulares, sendo o último em 1.400 metros quando marcou 93". Sua chance hoje é apenas regular.

Seis "forfaits"

Conforme declarações de "forfait" apresentadas à Secretaria da Comissão de Corridas, não correrão hoje os animais:

ENGAJADO .... 1.ª Prova
JARDIM .... 1.ª Prova
EMBATE .... 5.ª Prova
LOCATÁRIO .... 5.ª Prova
QUIMBER .... 7.ª Prova
FIRMINO .... 8.ª Prova

O Diario Carioca APONTA

PAREOS		DUPLAS
1.º)	Ichang — El Bandolero — Titio	13
2.º)	L'Amante — Ioney — Apassionata	13
3.º)	Samurai — Kibtz — Bom Dia	12
4.º)	Blasé — Tento — Rayon D'or	24
5.º)	Crisbam — Minarso — Ravisseur	12
6.º)	Thebas — Raspa — Zorai	14
7.º)	Sol — Saci — Higuero	14
8.º)	Jangol — Tenaz — Regalo	12

Rondó dos Cavalões

A C. C. não sabe, coitadinha!

Aos pouquinhos as resoluções do Conselho Técnico, na sua última reunião, vão sendo conhecidas. Primeiro, foi o aumento, absurdo, nas dotações do Grande Prêmio "Brasil" (vai pra 3 milhões e meio, em 57!) e nas dos Clássicos e Grandes Prêmios, enquanto que as dotações dos páreos comuns, que DEVIAM ser aumentadas, essas, ficaram pra estudo... E depois de muito estudar, talvez resolvam aumentar de 2 ou 3 mil cruzeiros, as dotações dessas provas, talvez...

(Abro um parentesis: se os pequenos proprietários, que [illegible] são sempre os prejudicados, não fôssem tão bobocas, e tão carneiros, protestariam contra essa, e contra muitas outras coisas mais, resolvidas arbitràriamente, e prejudiciais aos seus interêsses. Mas nem os proprietários, nem a sua "eficientíssima" associação de classe, se mexem, pra coisa alguma. Essa é que é a verdade. Fecho o parentesis).

A segunda resolução, do douto Conselho Técnico, é "uma grande novidade", como estão dizendo os jornais: é a antecipação, para a primeira semana de fevereiro, da campanha dos produtos de 2 anos.

Francamente, é incrível, que conselheiros, que se dizem técnicos, e especialmente os comissários de corrida, revelem tanta ignorância dos problemas turfistas e cavalares! Misericórdia!

Será possível que os "meninos" Monte, Adair e tenente Ademar, da CC, não saibam que um cavalo, para correr, necessita de um preparo de 6 meses? Decididamente os "meninos" ignoram isso. Si não ignorassem, jamais antecipariam, de um mês, a campanha dos produtos de 2 anos, os quais só vão a leilão, em fins de outubro, e, que, portanto, pràticamente, só em começo de novembro, depois de entregues aos seus novos proprietários, é que vão iniciar o seu tratamento. Novembro, dezembro, janeiro. Em três meses, apenas, a CC os quer prontos pra correr! E' entender, um bocado, de cavalo de corrida, sim senhor!

Se queriam antecipar a campanha dos 2 anos, deviam ter começado do começo: antecipar os leilões. Fizessem os leilões em princípios de agôsto, aí, então, poderiam começar a campanha em fevereiro.

Do exposto, creio que podemos concluir que essa resolução do Conselho Técnico, essa "grande novidade", não passa de uma grande... é isso mesmo que vocês estão pensando.

Mas os conselheiros técnicos, de um clube, essencialmente, de cavalinhos, tinham obrigação de saber essas coisas, não tinham?

INAH DE MORAES

Nossos informes para hoje

1.º Páreo — 1.500 metros — Cr$ 60.000,00 — Cr$ 18.000,00 e Cr$ 9.000,00 — às 14,00 hs. — Record: Jonle, 92"1/5

Animais — Jóqueis		Pêso	Possibilidades	Treinadores	Perfórmances	Tempo Dist. Pis.
1—1 Ichang, D. Moreira ..	3	56	Venderá caro a derrota. Inimigo	G. Rodriguez	2º de Lamento — Bomarchueco	86"4/5 1400 GL
2 Enjado, Não Corre	7	56	Não corre	J. W. Vianna	7º de Rei Momo — Tell	76" 1200 AL
2—3 Oédro, C. Carvalho	4	56	Sua forma é excelente. Perigoso	F. Schneider	2º de Louvois — Sunlike	85"2/5 1300 AP
4 Titio, L. E. Castro	5	56	Correu bem. Capaz de aparecer	S. Freitas	4º de Louvois — Oédro	85"2/5 1300 AP
3—5 Sunlike, P. Fernandes .	2	56	Não deve ser desprezado. Azarão	W. Oliveira	3º de Louvois — Oédro	85"2/5 1300 AP
6 El Bandoleiro, O. Ulloa	10	56	Vai bem montado. Dos prováveis	M. Mendes	5º de Hospodar — Bomarchueco	95"3/5 1500 AL
7 Cignnito, M. Chirino ..	9	56	Não gostamos. Nada tem feito	J. Orellana	6º de Rio Negro — Bonari	74"2/5 1200 GL
4—8 T. the Second, A. G. Silva	1	56	Volta em condições de figurar	I. Morais	5º de Rei do Nordeste — Rembrandt	89" 1400 AM
9 Jarazai, A. Ribas	8	56	Regular sòmente. Não gostamos	C. Tourinho	9º de Raffles — Tell	75" 1200 AL
" Jardim, Não Corre	6	56	Não corre	C. Tourinho	5º de Ulysses — Paulin	96"2/5 1500 AP

Nossa indicação — ICHANG Adversário — EL BANDOLERO Bom azar TITIO

2.º Páreo — 1.400 metros — Cr$ 65.000,00 — Cr$ 19.500,00 e Cr$ 9.750,00 — às 14,30 hs. — Record: Gibatão, 85"3/5

Animais — Jóqueis		Pêso	Possibilidades	Treinadores	Perfórmances	Tempo Dist. Pis.
1—1 L'Amante, F. Irigoyen ..	3	56	Venderá caro a derrota. E' fôrça	J. Morgado	1º de La Niévre — Florença	88"2/5 1400 AL
" Livia, E. Castillo	9	56	Otima esta dobradinha 11. Rival	J. Morgado	3º de Inhangá — Balcova	89"4/5 1400 AU
2—2 Apassionata, A. Bolino ..	2	56	Correndo bem e é competidora	C. Pereira	1º de Canzonetta — Tenderly	97"1/5 1500 AP
3 Sur Mer, M. Alves	8	51	Não gostamos. Páreo aborrecido	G. Morgado	4º de Rumbeira — Maritima	85"3/5 1400 GL
3—4 Tina, D. Moreno	1	56	Melhorou algo. Pode se colocar	M. Salles	8º de Berceuse — Las Vegas	79" 1300 GL
5 Ioney, O. Ulloa	4	56	Estão levando muita fé. Inimiga	M. Mendes	3º de Balcova — Las Vegas	94" 1500 AL
4—6 Energia, A. Portilho	6	56	Gosta da areia e tem melhorado	E. F. Silva	5º de Berceuse — Las Vegas	79" 1300 GL
7 Chuzada, H. Vasconc. .	5	56	Não gostamos. Melhor na grama	O. Lopes	11º de Alusiva — Olla	88"3/5 1400 AP
8 Tarasca, A. G. Silva ..	7	56	Reaparece em boa forma. Há fé	J. W. Vianna	6º de Japana — Gaiúta	84"2/5 1300 AP

Nossa indicação — L'AMANTE Adversária — IONEY Bom azar — APASSIONATA

3.º Páreo — 2.200 metros — Cr$ 66.000,00 — Cr$ 19.800,00 e Cr$ 9.900,00 — às 15,00 hs. — Record: Torpedo, 138"

Animais — Jóqueis		Pêso	Possibilidades	Treinadores	Perfórmances	Tempo Dist. Pis.
1—1 Samurai, O. Ulloa	3	54	Candidato do retrospecto. Firme	W. Costa	2º de Sanam — Hilo Deoro	92"2/5 1500 AL
2 Oviedo, A. Bolino	1	52	Esperam melhor carreira. Cuidado	S. Amore	7º de eL Rouge — Quimbembê	142"4/5 2200 AL
2—3 Kibitz, J. Tinoco	4	54	Dos prováveis a vitória. Há fé	S. Morales	6º de Capurro — Maron	141"1/5 2200 AL
4 Arandú, L. Lins	9	54	E' o melhor azar desta prova	A. Feijó	9º de Sanam — Samura	92"2/5 1500 AL
3—5 Bom Dia, D. Moreira ..	6	54	Querendo correr, tem chance	G. Rodriguez	7º de Sanam — Samurai	92"2/5 1500 AL
6 Seibo, A. Cardoso	5	60	Trabalhou muito bem. Pergoiso	A. Morales	1º de Roi — Dourando	100" 1600 GM
4—7 Capurro, H. Vasconc. .	7	58	Dos bons azares. Levam fé	G. eFijó	6º de Sanam — Samurai	92"2/5 1500 AL
8 Helvético, A. Castro ...	8	54	Não acreditamos em seu êxto	A. Sousa	7º de Bambinal — Dourando	74"3/5 1200 GM
9 Kibar, H. Cunha	2	52	Ligero,l mas só surpreendendo	R. Freitas	5º de Le Rouge — Quimbembê	142"4/5 2200 AL

Nossa indicação — SAMURAI Adversário — KIBITZ Bom azar — BOM DIA

4.º Páreo — 1.400 metros — Cr$ 65.000,00 — Cr$ 19.500,00 e Cr$ 9.750,00 — às 15,30 hs. — Record: Gibatão, 85"3/5

Animais — Jóqueis		Pêso	Possibilidades	Treinadores	Perfórmances	Tempo Dist. Pis.
1—1 Rayon d'Or, O. Ulloa ..	4	56	Competidor de primeira. Há fé	E. Freitas	2º de Locatário — Tanos	101"3/5 1600 AP
2 Breville, A. Cardoso ...	9	56	Não vem produzindo bem. Portanto	A. Morales	6º de Ravisseur — El Mayoral	87"2/5 1400 AL
2—3 Seu Macedo, D. Moreira .	1	56	Dosp rováveis vencedores. Firme	L. Ferreira	4º de Ravisseur — El Mayoral	101"3/5 1600 AP
4 Blasé, D. P. Silva	5	56	Aos que gostam de poule alta...	P. Gusso Filho	5º de Locatário — Rayon d'Or	80"4/5 1300 GM
3—5 Apanágio, H. Vasc.	7	56	Dará algum trabalho. Candidato	C. Pereira	7º de Desplante — Tolete	101"3/5 1600 AP
6 Ibaiti, A. Bolino	2	56	Achamos tarefa ingrata. Portanto	E. Caminha	5º de Ravisseur — El Mayoral	80"4/5 1300 GM
4—7 Talma, O. Fernandes	3	56	Melhorou. Muito cuidado agora	A. Corrêa	7º de Ravisseur — El Mayoral	87"2/5 1400 AL
8 Tolete, A. G. Silva ...	6	56	E' algo inferior ao Tento	G. Rodriguez	7º de Cedro — Tanos	123"2/5 2000 GL
" Tento, J. Marchant	8	56	Esperam ótima produção. Gostamos	C. Cabral	3º de Ravisseur — El Mayoral	87"2/5 1400 AL

Nossa indicação — BLASE' Adversário — TENTO Bom azar — RAYON D'OR

5.º Páreo — 1.600 metros — Cr$ 100.000,00 — Cr$ 30.000,00 e Cr$ 15.000,00 — às 16,00 hs. — Record: Farinelli, 97"2/5

Animais — Jóqueis		Pêso	Possibilidades	Treinadores	Perfórmances	Tempo Dist. Pis.
1—1 Crisbam, A. G. Silva ..	8	53	Pelo que correu é capaz de vencer	G. Morgado	2º de eBau Geste — El Bacan	120"4/5 1900 AP
2 Embate, Não Corre	2	55	Não corre	P. F. Campos	1º de Louvois — Odraco	82"2/5 1300 AL
2—3 Minarso, E. Castillo	7	58	Sua forma é excelente. Perigoso	B. Carvalho	2º de Luarzinho — Centauro	149"3/5 2400 GL
4 El Bacan, A. Bolino	3	55	Dos bons azares desta carreira	C. Pereira	3º de Beau Geste — Crisbam	120"4/5 1900 AP
3—5 Ravisseur, O. Ulloa	4	54	Ligeiro e será dos primeiros	E. Freitas	2º de Rugendas — eDsplante	97" 1600 GL
" Quatiassú, F. Irigoyen .	9	59	Não acreditamos. Só como refôrço	E. Freitas	3º de L'Amiral — oRstoky	78"1/5 1300 GL
4—6 Locatário, Não Corre ..	5	55	Não corre	A. Feijó	1º de Rayon d'Or — Tanos	101"3/5 1600 AP
7 Gardone, I. Amaral	6	60	Terá que aguardar mais um pouco	C. Gomez	5º de Beau Geste — Crisbam	120"4/5 1900 AP
8 Disciplina, D. Moreno ..	1	60	Também é difícil sua vitória	M. Salles	5º de Uja — Irvana	94"2/5 1500 AP

Nossa indicação — CRISBAM Adversário — MINARSO Bom azar — RAVISSEUR

6.º Páreo — 1.400 metros — Cr$ 55.000,00 — Cr$ 16.500,00 e Cr$ 8.250,00 — às 16,30 hs. — Record: Gibatão, 85"3/5 (BETTING)

Animais — Jóqueis		Pêso	Possibilidades	Treinadores	Perfórmances	Tempo Dist. Pis.
1—1 Thebas, F. Irigoyen ..	1	58	E' retrospecto e pode vencer	D. Ferreira	3º de [illegible] — [illegible]	100"4/5 1600 AL
2 Inaúna, O. Ulloa	10	58	O melhor azar desta carreira	M. Oliveira	6º de Chyple — Bomarbela	74"4/5 1200 AL
3 H. Manana, A. Bolino ..	2	50	Muito ligeiro, mas sòmente placé	W. Attianesi	2º de Saira — Dores do Campo	83"3/5 1300 AP
2—4 Rubi.Cachá, A. Portilho .	3	54	Das prováveis ao triunfo. Firme	A. Feijó	3º de Miss Guida — Raspa	143"4/5 2200 AL
5 Sanha, J. Tinoco	9	56	Volta em ótima forma. Perigosa	A. Morales	13º de Maranlia — Miss Guida	89"4/5 1400 AU
6 Sans Gene, M. Chirino, ..	4	54	Difícil ganhar. Páreo forte	J. W. Vianna	8º de Chyple — Bomarbela	74"4/5 1200 AL
3—7 Raspa, P. Labre	7	52	Tem atuado bem. E' competidora	J. S. Silva	2º de Miss Guida — Rubi.Cachá	143"4/5 2200 AL
8 Ginetta, A. G. Silva	6	54	Sòmente ligeira. Não gostamos	Alv. Rosa	5º de Miss Guida — Rubi.Cachá	103"4/5 1600 AP
9 Labelle, H. Cunha	5	52	Aguardará melhor oportunidade	C. Pereira	9º de Beijoca — Menina	127" 2000 GL
4-10 Beijoca, I. Pinheiro	13	58	Das principais candidatas. Há fé	C. Pereira	4º de Miss Guida — Raspa	143"4/5 2200 AL
11 Sépia, I. Amaral	8	50	Correu bem e vai òtimamente...	O. Oliveira	2º de Saira — Hoya	89"4/5 1400 AL
12 Zorai, H. Vasconc.	12	54	Uma bala. Está sendo levada	M. Mendes	4º de Chyple — Bomarbela	74"4/5 1200 AL
" Husa, F. G. Silva	11	58	Apenas para refôrço do número	M. Mendes	4º de Chyple — Ginetta	90"1/5 1400 AP

Nossa indicação — THEBAS Adversária — RASPA Bom azar — ZORAI

7.º Páreo — 1.400 metros — Cr$ 55.000,00 — Cr$ 16.500,00 e Cr$ 8.250,00 — às 17,00 hs. — Record: Gibatão, 85"3/5 (BETTING)

Animais — Jóqueis		Pêso	Possibilidades	Treinadores	Perfórmances	Tempo Dist. Pis.
1—1 Sol, J. Marchant	16	60	E' fôrçaa bsoluta. Deve ganhar	C. Cabral	5º de Tejo — Hilo Deoro	87"3/5 1400 AL
2 Jerry, A. Cardoso	15	56	Na areia decai de produção. Daí	W. Costa	8º de High Red — Oviedo	125"3/5 2000 GL
3 Panurgo, E. Castillo ..	3	60	Seus responsáveis levam muita fé	A. Feijó	10º de El Valiente — Roi	99"3/5 1600 AL
4 Hallaõ, I. Pinheiro	2	60	Nesta companhia é dos prováveis	J. S. Silva	4º de King Sport — Dourando	103" 1600 AP
2—5 Higuero, A. Barbosa ..	7	56	Melhorou consideràvelmente. Firme	E. Coutinho	4º de Outubro — Saci	74"2/5 1200 AL
6 Fabian, A. Ribas	6	58	Difícil vencer. Correndo mal	J. Lourenço	5º de Van Johnson — Hallaõ	89"2/5 1400 AP
7 Quimper, Não Corre ..	10	60	Não corre	A. Cardoso	6º de Capurro — Sabugueiro	87" 1400 GL
8 Haralem, A. Castro	5	60	Não tem chance positivamente	E. Pereira	9º de King Sport — Dourando	103" 1600 AP
3—9 Dourando, I. Amaral ..	9	60	Pedindo raia pesada. Anda bem	F. Schneider	2º de ing SKport — Quimbembê	103" 1600 AP
10 Dino, H. Cunha	8	52	Estreante. Cremos que é difícil	R. Freitas	Estreante	
11 Van Johnson, J. Martins	17	60	No placé é viável. Ganhar não...	G. Feijó	4º de eL Rouge — Quimbembê	142"4/5 2200 AL
" Panta-Assú, H. Vasc. .	13	58	Chega de Panta-assú. Difícil	G. Feijó	9º de eL Rouge — Quimbembê	142"4/5 2200 AL
4-12 Pistolero, A. Bolino	4	58	Volta em ótimas condições. Rival	E. Caminha	3º de Outubro — Saci	74"2/5 1200 AL
13 Sal Amargo, V. Meirelles	1	56	Não passa de ligeiro. Portanto	P. F. Campos	10º de Le Rouge — Quimbembê	142"4/5 2200 AL
14 Saci, O. Ulloa	12	56	Grande chance na competição...	M. Salles	2º de Outubro — Pistolero	74"2/5 1200 AL
15 Dark Boy, D. Moreno ..	11	56	Tem que respeitar os rivais	C. Ribeiro	8º de Le Rouge — Quimbembê	142"4/5 2200 AL
" Bicudo, Não Corre	14	54	Fraco refôrço para o Dark Boy	J. Burioni	3º de High Red — Oviedo	125"3/5 2000 GL

Nossa indicação — SOL Adversário — SACI Bom azar — HIGUERO

8.º Páreo — 1.800 metros — Cr$ 50.000,00 — Cr$ 15.000,00 e Cr$ 7.500,00 — às 17,30 hs. — Record: Marco, 112"3/5 (BETTING)

Animais — Jóqueis		Pêso	Possibilidades	Treinadores	Perfórmances	Tempo Dist. Pis.
1—1 Jangol, E. Castillo	12	56	No placé é certo. Muita fé aqui	J. Morgado	3º de Milico — Nick	86"2/5 1400 AL
2 Pinga Fogo, I. Amaral ..	1	52	Correu bem, mas não gostamos	J. Carrapito	4º de Milico — Nick	86"2/5 1400 AL
3 Cunhambebe, M. Alves .	9	52	Regular sòmente. Pòreo difícil	F. Schneider	10º de Escaler — Minochino	100"1/5 1600 AL
2—4 Tripoli, O. Ulloa	11	54	Na areia cai de produção. Daí	M. Salles	2º de Regalo — Minochino	116"4/5 1800 AP
5 Tenaz, L. Lins	3	52	Está tinindo. Novamente rival	A. Feijó	1º de Cacaú — Comanguá	101" 1600 AL
6 Chanchão, F. G. Silva .	8	54	Melhorou mas só placé. Portanto	C. Tourinho	3º de Divino — Oxford	88"4/5 1400 AL
3—7 Minochino, A. Bolino .	4	58	Bem montado. Sua chance é enorme	C. Pereira	3º de Regalo — Tripoli	116"4/5 1800 AP
8 Firmino, Não Corre	2	58	Não corre	C. Tôrres	5º de Milico — Nick	86"2/5 1400 AL
9 Januário, A. Cardoso ..	7	52	Ostenta regular forma. Surpresa	J. P. Gomes	4º de Regalo — Tripoli	116"4/5 1800 AP
4-10 Regalo, J. Marchant	6	58	Não se sabe quando está bom. Daí...	C. Cabral	7º de Milico — Nick	86"2/5 1400 AL
11 Cacaú, H. Vasconcelos .	5	52	Aos que gostam de poule alta	J. Araujo	2º de Tenaz — Comanguá	101" 1600 AL
12 Régio, J. Portilho	10	52	Cuidado. Bem na turma. Perigoso	W. Aliano	3º de Minochino — Januário	143"4/5 2200 AP
" Pafúncio, A. G. Silva .	13	52	Nãoc remos em sua vitória	W. Aliano	4º de Tenaz — Cacaú	101" 1600 AL

Nossa indicação — JANGOL Adversário — TENAZ Bom azar — REGALO

Zorai na conta, está sendo levada na certa!

Volta a ex-NURIA após uma exibição das mais sugestivas quando sem estar na conta entrou quarto no páreo vencido naquela oportunidade pela estreante CHYPLE. ZORAI depois foi então preparada para esta oportunidade quando surge com um bom exercício na distância e com credenciais para surpreender as favoritas do sexto páreo desta tarde. É uma boa 'poule" a atual pupila de Mário Mendes para a corrida de hoje na Gávea.

RONCAM OS MOTORES

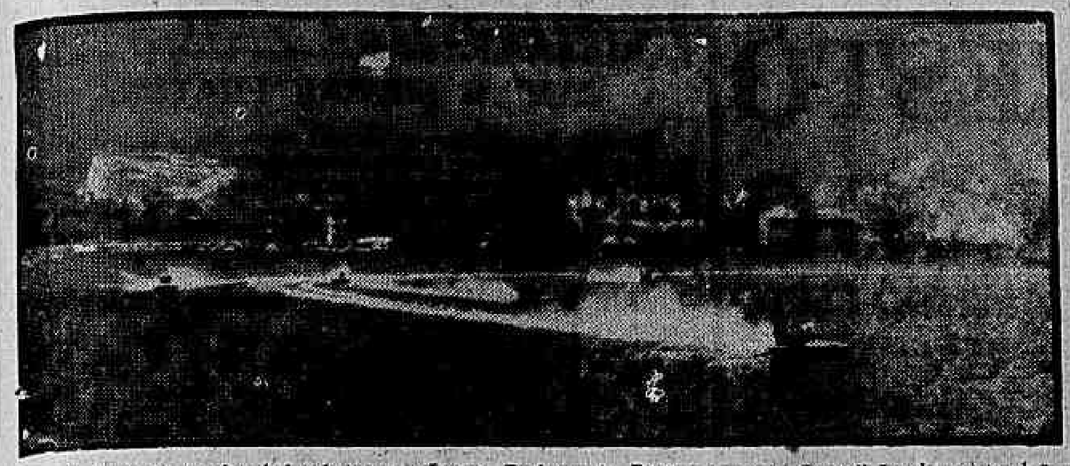

Fase do treinamento dos hidroplanos, na Lagoa Rodrigo de Freitas, para a competição de amanhã, quando nas três provas do programa estarão em confronto os maiores "ases" do arriscado esporte

JOGAM BOTAFOGO E BANGU

Horário, preliminar, juiz e quadros

Seguindo o mesmo trajeto dos clubes co-irmãos, o Botafogo e o Bangu, também dão o último adeus ao público esportivo carioca logo mais à noite, ao se reunirem no Maracanã com fins de dar cumprimento ao programa da derradeira rodada do certame futebolístico do ano de 1956, já iniciada com sucessivas partidas antecipadas.

E' evidentemente um adeus lúgubre e quase sem qualquer expressão diante da negativa situação que ambos ostentam na reta de chegada ao título máximo, antecipadamente conquistado pelo Vasco da Gama, que inclusive já se prepara para festejar o acontecimento com a monumental recepção ao quadro social vascaíno programada para amanhã em São Januário, por ocasião do jôgo Vasco e Olaria.

ADVERSÁRIOS DE TRADIÇÃO

Entretanto, como se trata de uma disputa de futebol, os particulares que lhes revestem a realização, não irão, certamente, obstar que qualquer coisa de interessante possa haver logo mais à noite no Maracanã, ainda porque os litigantes da peleja são tradicionalmente grandes adversários, o que virá estabelecer um igual paralelo em seu decorrer e em consequência um panorama de bom futebol. E, nesses tempos atribulados e tumultuosos, quando o incansável torcedor carioca, tem tido a infelicidade de presenciar mais espetáculos degradantes do que disputas de futebol pròpriamente dito, é justo que Botafogo e Bangu, possam, ao apagar das luzes do certame, melhorar um pouco as perspectivas futuras.

OS BANGUENSES

Os banguenses, como já tivemos várias oportunidades de mencionar, é uma equipe formada de grandes ases do nosso "association", mas que durante a realização do campeonato foi sempre irregular, intercalando a sua passagem por êle, com grandes vitórias e com desconcertantes revezes; os botafoguenses, estiveram mais em evidência, pois conseguiram com esfôrço próprio rearmar o quadro que, atuando por um sistema que não lhe trazia benefícios, sofreu o desajustamento, mas logo se colocou entre os que estavam à espreita do título, não sendo feliz agora no final do campeonato face a sérias contusões e punições que sofreram alguns dos seus jogadores.

QUADROS PROVÁVEIS

Tanto o Bangu como o oBtafogo jogarão com os mesmos quadros que atuaram na rdada passada, como sejam: Bangu com Ubirajara; Décio Esteves e Edelfo; Décio Recaman, Zózimo e Nilton; Calazans, Hilton, Zizinho, Wilson e Nívio.

O Botafogo com Amauri; Orlando Maia e Nilton Santos; Bob, Juvenal e Pampolini; Neivaldo, Garrincha, Paulinho, Didi e Canete.

OUTROS DETALHES

Sob às ordens do sr. Gualter Gama e Castro, os quadros iniciarão a partida às 21,30 horas, sendo a preliminar iniciada às 19,30 horas.

INSTRUÇÕES FINAIS

Com todo plantel reunido no centro do campo, Martim Francisco dá às últimas instruções para o último compromisso

Citados craques do Fla

Joel por agressão; Milton Copolillo, Indio e Paulinho, por atitude inconveniente; Evaristo, por ofensas morais; Pavão, por ofensas morais e tentativa de agressão ao árbitro, do Flamengo e Milton, do Canto do Rio, por agressão, foram citados na súmula pelo juiz Amilcar Ferreira.

Ainda por ocasião do julgamento do jogador Zizinho, ocorrido ontem, cujo resultado vai publicado na 12a. página, o Tribunal de Justiça Desportiva da FMF, aplicou aos clubes Botafogo, Vasco e Bonsucesso, as multas de Cr$ 400,00, 600,00 e .. 300,00 cruzeiros, além de suspender por um jôgo ao "player" Genuino, do América.

Amanhã a sensacional corrida de Motonáutica na Lagoa

Enorme é a expectativa em tôrno da competição de motonáutica que será realizada amanhã, nas águas da Lagoa Rodrigo de Freitas, quando os maiores "ases" do arriscado esporte estarão em luta.

Consta o programa de 3 provas, e é promovido pela Federação Metropolitana de Motonáutica, quando estarão em disputa os Troféus "Manchete Esportiva", "Jornal dos Sports" e "Comte. Eduardo Henrique de Oliveira.

TAÇAS

Mas além dos Troféus, outras taças foram instituídas para os vencedores e que são:

«Luiz Bayer», «Ricardo Serran», «Gustavo Henrique de Carvalho» e «Jofre Rodrigues».

FINAL DE CALENDARIO

A competição de amanhã, será o fêcho de ouro do Calendário Oficial de 1956, da FMM, e contará com a presença de altas figuras do despôrto nacional e do nosso mundo político.

ÀS 9,30 HORAS

O início da primeira prova está previsto para às 9,30 horas.

CLUBES

São os seguintes os clubes concorrentes a competição motonáutica de amanhã:

Vasco, Tijuca, Miramar, Audax, Iate Clube do Rio de Janeiro, Caiçaras e Flamengo.

PROGRAMA

E' o seguinte o programa a ser obedecido na competição:

1a. Prova «Manchete Esportiva», para hidroplanos classe D, início às 9,30 horas, em 7 voltas.

2a. Prova «Jornal dos Sports», para hidroplanos, classe B, em 6 voltas.

3a. Prova «Cmt. Eduardo Henrique de Oliveira» (Edu), Prova de Honra, para hidroplanos, classe X, início às 11 horas, em 8 voltas.

Homenagem a Jorge de Freitas

Associados do Fluminense Futebol Club, desejando homenagear o sr. Jorge Amaro de Freitas ao término de seu mandato na Presidência do Clube, convidam os amigos dêste desportista a participarem do banquete que a êle será oferecido no dia 27 do corrente, às 21 horas, na sede do Fluminense.

Cronistas reunidos começam hoje a comemorar o Natal

A crônica esportiva viverá no dia de hoje, uma data de grande significação, já que marcará a comemoração do Natal dos homens de jornal, rádio, televisão e fotografia. Os festejos programados pelo Departamento de Imprensa Esportiva, da ABI, serão iniciados pela manhã, quando uma Comissão recepcionará a delegação da Associação Mineira de Cronistas Esportivos, às 8,20 horas, no Aeropôrto Santos Dumont.

A representação da crônica mineira, participará de uma peleja revanche, enfrentando a equipe de futebol dos cronistas cariocas, no gramado do América, colocado à disposição do DIE, pela Diretoria do grêmio de Campos Sales.

ADEMIR, NA EQUIPE

O destacado ex-scratchman nacional, Ademir estreiará na equipe do DIE, sendo uma atração a mais na festa de confraternização da crônica carioca e mineira. Em Belo Horizonte os mineiros foram os vencedores por 5x1 e desta feita com o novo integrante da equipe da TV Rio, os cariocas esperam melhor sorte.

O TRADICIONAL ALMOÇO

Após o confronto de futebol, a crônica estará reunida no tradicional almoço de Natal, marcado impreterivelmente para às 12,30 horas, no Restaurante da ABI. Na oportunidade, a Comissão Diretora do DIE, promoverá a entrega dos prêmios aos vencedores dos concursos de prognósticos "Herbert Moses" e "Monteiro de Rezende", relativos aos campeonatos de futebol e basquetebol da temporada de 1955.

NATAL DO FILHO DO CRONISTA

Das 5 às 18 horas, o DIE, promoverá o Natal do Filho do Cronista, no Parque de Diversões da UNE, localizado na Praça do Congresso. A petizada passará horas de divertimento e, o DIE procederá a distribuição de brinquedos, tal como fez no ano passado.

ATIVIDADES DE HOJE

NATAÇÃO

Disputa do Troféu "Maria Helena" — Na piscina do Fluminense — às 16 horas.

PUGILISMO

Disputa do título Sul-americano dos Meio-Médios — no ginásio do Pacaembu — em São Paulo — às 21 horas.

LUTA LIVRE

Espetáculo no Palácio de Alumínio — às 21 horas — exibição no Pôsto 6, TV-Rio — às 21,30 horas.

VOLEI

Treino da Seleção Carioca — Na quadra do Sírio — às 18 horas.

BASQUETE

Campeonato de 2.ª categoria — Piedade x Madureira — Na quadra do G.E. Vital — às 20,30 horas.

AMANHÃ

MOTONAUTICA

Competição na Lagoa Rodrigo de Freitas — às 9,30 horas.

Fluminense, proclamado campeão de volibol

A Federação Metropolitana de Volibol vem de proclamar o Fluminense e o Flamengo respectivamente campeão e vice-campeão carioca de volei masculino. Os tricolores terão direito a medalhas de vermeil e os rubronegros medalhas de prata.

Foram considerados campeões os seguintes defensores do Fluminense: Atila Gonçalves, Gilberto G. Tinoco, Gustavo Emilio, Gil Carneiro de Mendonça, Mário Andrade, Parker Gilbert, Paulo de Oliveira e Ronaldo Ferreira Gomes.

A CLASSIFICAÇÃO FINAL

Como vice-campeões serão considerados os seguintes atletas da Gávea: Haroldo Leão, Hélio de Sá, Jonh O'Shea, José Augusto, José Luís Paiva, Lúcio Figueiredo, Luís E. Pons e Luís Câmara.

Campeão — Fluminense — 16 jogos — 14 vitórias — 2 derrotas — 30 sets pró — 8 contra — 546 pontos pró e 374 contra.

Vice-campeão — Flamengo — 16 jogos — 15 vitórias e 1 derrota — 31 sets pró e 7 contra — 542 pontos pró e 374 contra.

3.º — América F. C. — 10 vitórias e 6 derrotas.

4.º — Vila — 10 vitórias e 6 derrotas.

5.º — Botafogo — 9 vitórias e 7 derrotas.

6.º Sirio — 4 vitórias e 12 derrotas.

7.º Monte Libano — 4 vitórias e 12 derrotas.

8.º Tijuca — 4 vitórias e 12 derrotas.

9.º Vasco — 20 vitórias e 14 derrotas.

TROFÉU "DISCIPLINA"

O certame da 1a. Divisão Masculina, de acôrdo com o Regulamento apresentou o seguinte resultado disciplina:

1.º — Fluminense, Flamengo e Sirio — 0 pontos perdidos e 66 pontos ganhos.

2.º — Monte Líbano.

3.º — Botafogo.

4.º — Vila.

5.º — Sírio.

6.º — Tijuca.

7.º — América.

TROFÉU "EFICIÊNCIA"

No Campeonato da 1a. Divisão Masculina os filiados conseguiram o seguinte resultado:

1.º — Lugar — Flumimente F. C. — 90 pontos; 2.º lugar — C. R. Flamengo — 70 pontos; 3.º lugar — América F. C. — 60 pontos; 4.º lugar — A. A. Vila Isabel — 50 pontos; 5.º lugar — Botafogo F. R. — 40 pontos; 6.º lugar — C. Sírio e Libanês R. J. — 35 pontos; 7.º lugar — Clube Monte Líbano — 30 pontos; 8.º lugar — Tijuca T. C. — 25 pontos e 9.º lugar — C. R. Vasco da Gama — 20 pontos.

BRAÇADAS e remadas

Hugo Mariz de Figueiredo será o Presidente da Federação Metropolitana de Natação em eleição que será realizada em janeiro, face ao pedido de renúncia que fará Jean Marie Havelange.

Artur Pires, já fêz inclusive declaração de voto, afirmando que Hugo será o nome aprovado pelo Vasco para ocupar a direção máxima da entidade aquática.

RENÚNCIA

Jean Marie deverá chegar amanhã a Chicago, não tendo inclusive tomado conhecimento de sua eleição para a vice-presidência da CBD, assim como ainda não apresentou o seu pedido de renúncia, todavia deverá fazê-lo na semana entrante.

Podemos adiantar que Hugo Mariz de Figueiredo atual presidente do Conselho Técnico de Natação, e figura ligada ao Icaraí tem a acolhida unânime dos clubes. Eleito Hugo, êste conservará a mesma Diretoria tendo Paulo Heilborn como vice-presidente, Domingos Lauria, como secretário. Jorge da Fonseca e Silva, como tesoureiro.

NATAÇÃO

Hoje, às 16 horas tendo por local a piscina do Fluminense será disputado o "Troféu Helena Alves de Lima" na luta do revesamento dos 3x100 — 3 estilos - meninas juvenis.

Vasco e Fluminense são os únicos clubes concorrentes, com as seguintes equipes: Vasco — Virgínia de Morais, Maria Teixeira, Marlene Cadine; Fluminense — Ana Carolina, Sueli Pois e Maria Almeida.

WATER-POLO

Embora os italianos não possam disputar em julho próximo, no Rio e São Paulo, face ao Campeonato Italiano, que nessa época se desenrola em Nápoles, Firenze, Milão e outras cidades, Jean Havelange está tentando contornar a situação e tentará trazer um quadro da Itália. Os húngaros, iugoslavos, argentinos, russos, e norte-americanos já responderam favoràvelmente ao convite da Federação Metropolitana de Natação.

REMO

Aborrecimentos levam ao remador Jorge Rudge ("Cabelo de Fogo") solicitar transferência do Flamengo para o Icaraí. O retôrno do remador ao seu clube de origem (teve passagem também pelo Vasco) prende-se ainda às lamentáveis ocorrências do "quatro sem" do Campeonato Carioca, quando o seu barco (Jorge era o voga) colidiu com o barco do Vasco.

Sentindo-se em mal-estar com o clube rubronegro, mormente com fatos resultantes dêsse acidente, "Cabelo de Fogo", já teria assinado a transferência, sem contudo o clube niteroiense ter dado entrada na FMR, da referida transferência. Todavia, na próxima semana isso deverá ser feito, a fim de ser contado o tempo para estágio.

Nova vitória da Portuguêsa; caiu o Madureira

Ontem à tarde em Campos Sales, a Portuguêsa teve o ensejo de adicionar a reviravolta que empreendeu ao fim do presente campeonato derrotando a aguerrida representação do Madureira por 3 a 1, em partida que a lusa carioca reacionou de forma notável depois de estar perdendo de 1 a 0 em tôda a primeira fase.

E' um fator reconfortante para quem viu um quadro de futebol que, depois de trazer do Velho Mundo um cartel vitorioso digno de se prever um sucesso no certame futebolístico de sua terra decepcionou inteiramente, como aconteceu com a Portuguêsa, terminar a jornada alcançando quatro vitorias consecutivas, tôdas produto de uma fôrça de vontade inédita de seu plantel e de sua direção.

PARTIDA MOVIMENTADA

O jôgo de ontem em Campos Sales caracterizou-se pela movimentação mais denotada na fase complementar, quando a Portuguesa intensificou os ataques à meta guarnecida por Hamilton e, depois de marcá-la incessantemente, conseguiu marcar três tentos para si, com o que estabeleceu a vitória sôbre o Madureira.

O tricolor suburbano que na primeira fase foi superior ao adversário parecia que depois de retornar para a etapa final iria derrotá-lo e até mesmo ampliar o marcador; no entanto, a Portuguesa oprimida naquela fase, reapareceu com outro ânimo e de dominada passou a dominadora, razão poi que, deve ser acrescentado que a vitória foi justa em circunstância do predomínio mais forte exercido nas duas distintas fases da contenda.

OS TENTOS

O Madureira abriu a contagem tomando a sua dianteira por intermédio de Maurício que venceu a Antoninho quando eram decorridos sòmente 3 minutos de luta; Jaime empatou aos 7 minutos da segunda fase, após a cobrança de um córner; Carlinhos aumentou em favor da Portuguesa ao se alcançar o décimo sétimo minuto para; Jaime concluiu, após 37 minutos com um tiro forte mas que Hamilton, embora desse tudo que tivesse condições, não conseguiu deter.

OUTROS DETALHES

Sob as vistas de uma assistência reduzida (Cr$ 7.033,00 de renda), e ordens de Manoel Machado (ótima regular), os quadros formaram assim constituídos:

PORTUGUESA: Antoninho; Russo e Juvaldo; Henrique, Joe e Miguel Cicarino; Guilherme, Niraldo, Renato, Jaime e Carlinhos.

MADUREIRA: Hamilton; Itale Leone e Salvador; Décio, Frazão e Apel; Wellis, Maurício, Zé Henrique, Edson e Osvaldo.

Na preliminar os aspirantes do Madureira levaram a melhor por 3x1, e não houve anormalidades.

Engalana-se o Vasco para festa final

Para as comemorações de amanhã, prepara-se o Vasco tomando tôdas as providências para que um autêntico carnaval seja realizado logo após o jôgo com o Olaria, em São Januário.

Ampliações, revisão nos refletores, ginásio engalanado, e outros detalhes fazem o conjunto de providências com que o Vasco festejará a conquista do título de Campeão Carioca de Futebol do corrente ano.

AMPLIADA AS GERAIS

Para que o Estádio de São Januário, local, do jôgo com os "bariris", possa acolher os seus torcedores, a Diretoria do Vasco mandou ampliar as gerais, colocando uma divisão de madeira no centro da arquibancada.

TUDO BRILHA

Para que tudo brilhe nessa festa dos campeões que se iniciará com o desfile de Escola de Samba, em sua pista, além do esplendor do acontecimento que culminará com a colocação das faixas de campeões nos jogadores, empregados vascaínos se esmeram no polimento dos metais e ladrilhos.

PELA NOITE...

Para essas comemorações o Vasco tem organizado um amplo programa de festividade, e que dará cumprimento, sendo que a festa dos campeões se estenderá até a madrugada, pela vibração dos festejos, já que até o "Grito de Carnaval" será dado pelo Vasco.

Brasil e Argentina novamente

BUENOS AIRES, 21 — (United Press) — Iniciaram-se negociações para que joguem em Buenos Aires dois combinados de futebol da Argentina e do Brasil com um original propósito.

As negociações se iniciaram a pedido do C. E. Huracan, que deseja a realização do "match" em seu benefício a fim de fazer frente a numerosos processos movidos pelas vítimas de um desmoronamento de seu estádio durante um "match" do último campeonato argentino.

DR. LUIS SAPIENZA
CIRURGIA GERAL
GINECOLOGIA
Av. Rio Branco, 277 — 1612
Tel.: 42-3956

"Record" de renda

FORTALEZA, 21 (Asap.) — Dado o interêsse em tôrno do encontro entre as seleções do Ceará e Pernambuco, no domingo próximo, os entendidos em finanças da FCD esperam que seja batido um recorde de renda, ultrapassando mesmo a arrecadação a casa dos 400 mil cruzeiros.

À RUA MIGUEL ANGELO, 633 (Cachambi) — Vendem-se lindas casas prontas para habitar tendo 3 quartos, 2 salas — Varanda — garagem — quarto e W.C. p/ empregada — demais dependências. Podem ser visitadas a qualquer hora. Cr$ 200.000,00 de entrada e o resto a combinar. Tratar com o proprietário: Rua Visconde de Inhaúma, 39 - 5.º andar — Sábados e domingos: Tels.: 27-6463 ou 43-0317.

ROUPA NOVA

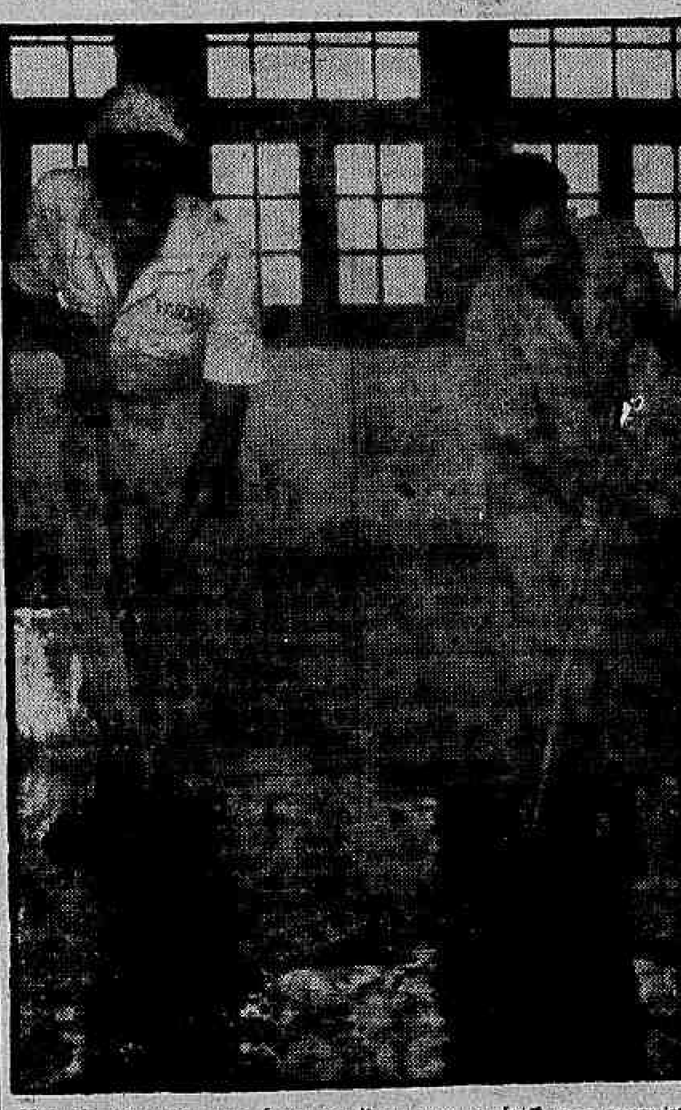

Visando preparar uma festa condigna com o feito que conquistou, o Vasco desde ontem (foto), vem preparando verdadeira reforma e limpeza em suas instalações

Futebol hoje e amanhã em todo Brasil

Informa a Sport Press as atividades de futebol pelo Brasil, de Norte a Sul, neste fim de semana: Campeonato Piauiense: River x Auto Esporte. Campeonato Paulista: Palmeiras x Santos — Pacaembu, à noite.

Torneio Extra de Curitiba: Britania x Bloco Morgenau — "José Américo" e Água Verde x Atlético Ferroviário — no "José Américo".

AMANHÃ

Campeonato Brasileiro:
Pará x Amazonas, em Belém.
Ceará x Pernambuco, em Fortaleza
Bahia x Esp. Santo, em Salvador.
Paraná x Goiás, em Curitiba.

Campeonato Piauiense:
Artístico x Cruzeiro, em Terezina.

Campeonato da Liga de Juiz de Fora:
Olimpic x Tupinambás, em Barbacena.

Amistoso em Pernambuco:
Santa Cruz x Náutico, em Recife

Campeonato Paulista:
Série Azul:
Portuguêsa de Desportos x São Paulo, em Pacaembú.
Taubaté x Corintians, em Taubaté.
São Bento x XV de Jaú, em São Caetano do Sul.
XV de Piracicaba x Juventus, em Piracicaba.
Série Branca:
Espanha x Nacional, em Santos.
Ponte Preta x Portuguêsa Santista, em Campinas.
Ferroviária x Linense, em Araraquara.
Noroeste x Guarani, em Baurú.

Segunda Divisão de Profissionais — Torneio de Finalistas:
Série «A»:
Francana x São Bento, em Franca.
Botafogo x Catanduva, em Ribeirão Preto.
Série «B».
Paulista x América, em Jundiaí.
Internacional x Comercial, em Bebedouro.

Saquarema

Será inaugurado domingo o Campeonato Extra, com os jógos Saquarema x Raiz da Serra e Bacará x América, respectivamente no Estádio da Cidade no Segundo Distrito.

BARRA DO PIRAÍ

Pelo terceiro turno do campeonato da Liga Desportiva de Barra do Piraí, realizar-se-ão domingo os seguintes jogos: Primeiro de Maio x Ferroviário, em Santanézia — Light x Sul Fluminense no Estádio Paulo Fernandes e América x Bôa Sorte, no campo do América.

Árbitros para a rodada

Fluminense e América — Principal: Manoel Machado, auxiliado por Cicero Pereira e Antônio Gomes Moreira. — Aspirantes: Miguel Angelo Ruas; e Juvenis: Wilson Lopes de Souza.

Vasco e Olaria — José Monteiro, auxiliado por Lino Teixeira e Alberto Duarte da Silva. — Aspirantes: Anver Bilate; e Juvenis: Aristocilio Rocha.

Capixabas e o jôgo

SALVADOR, 21 (Asapress) — Infelizmente a seleção capixaba que disputará com a baiana o Campeonato Brasileiro de Futebol, ainda não conseguiu um meio para chegar até esta capital, uma vez que luta com a falta de passagens. E' uma pena êsse estado de coisas, que foi motivado por uma atitude infeliz da Confederação Brasileira de Desportos.

Todavia, os mentores baianos estão confiantes em que a embaixada do Espírito Santo chegue a tempo, para o sensacional prélio, que terá lugar no domingo. Caso o "scratch" capixaba não esteja no gramado da Fonte Nova na hora de começar o prélio, êle perderá os pontos.

Entidades EM DESFILE

A AFA comunicou à CBD que em virtude da excursão que empreenderá ao Exterior, o quadro do Boca Juniors, não poderá prelíar com o Corintians, de São Paulo nas datas de 5 e 8 de janeiro, conforme estava assentado.

●

A Federação Portuguêsa de Futebol comunicou à CBD que o goleiro Rita, do Covilhã Atlético daquele país não será cedido ao Juventus, de São Paulo.

●

O Botafogo oficiou à FMF comunicando que rescindiu o contrato que mantinha com o jogador Ruben Bimba.

●

A Federação Metropolitana de Futebol enviou comunicação à Federação Pernambucana que por motivos de ordem técnica não poderá jogar contra a sua seleção no dia 3 mas sim no dia 9. Também comunicou-se com as Federações Baiana e Paraense, ratificando as datas de 6 e 13 de janeiro, para jogar amistosamente na primeira data em Salvador contra os baianos e a 13 contra os paraenses em Belém.

●

São os seguintes os jogadores citados na súmula do árbitro Amilcar Ferreira, o apitador do jôgo Canto do Rio e Flamengo: Evaristo e Paulinho (Flamengo), por ofensas morais; Pavão (Flamengo), por ofensas morais e tentativa de agressão: Milton Cupolillo (Flamengo), por desrespeito; Indio (Flamengo), por atitude inconveniente; e Milton (Canto do Rio) e Joel (Flamengo), por agressão.

O POVO SE REVOLTA NA CIDADE do VÍCIO

Bola PRÁ Frente

ARNO

SALTEI EM CONGONHAS?

Estou chegndo de uma rápida viagem — como dizem os cronistas sociais — aos "States". Desembarquei e os amigos mais chegados me foram contando as novidades: O Chiquinho, do Ferrabraz F. C., recebeu 30 mil cruzeiros para amolecer o jôgo de domingo; o Filadelfo declarou e diz que prova que o Juiz Eustáquio é um ladrão; o Massa Bruta Esporte Clube rescindiu o contrato do Bento porque comprovou ter sido o dito jogador subornado pelo Vai em Frente F. C.; o Bustamante passou na caixa do comendador Molinha.

A notícia mais ingênua que me deram é que o campeonato está a findar-se e que o Vasco da Gama já é campeão. Não fôsse isso e eu não estaria certo de que desembarquei no Rio.

Será que eu prossegui viagem e saltei em São Paulo?

Tiro de Meta

Carlito Rocha é um homem de atitudes retas, retíssimas. Sua carta aberta à imprensa, ontem, é um desafio ao presidente Antônio do Passo, o qual, não pode, de maneira nenhuma, sair bem dêsse episódio.

Sou Carlito, no escuro.

VERGONHEIRA

O fantasma da suspeita inquieta os corredores dos clubes: os jogadores (conversei já com alguns dêles) estão preocupados com a onda de boatos sôbre subôrno.

Convenhamos, isto tudo é uma vergonha, uma vergonheira.

CONFISSÃO

Declaração de um rubronegro meu amigo, ao abraçar-me no aeroporto: "Você perdeu a melhor exibição do Botafogo nos últimos anos. Nunca vi coisa tão bonita em matéria de Botafogo".

Na Meia-Lua da Área

Martim Francisco tem uma surprêsa para a festa do campeonato: vai entregar uma medalha em prata e ouro ao jogador Pinga como homenagem pessoal dêle, Martim, à dedicação do seu ponta-esquerda.

O técnico está impressionado com o espirito de sacrificio com que Pinga serviu ao Vasco durante tôda a temporada.

LUTO

Canhete não pode desfrutar por muitos dias a alegria da vitória e do gol contra o Flamengo. Ontem, chegou-lhe de Assunção a notícia do falecimento de sua mãe e êle está inconsolável.

Nossos pêsames a êsse correto e modesto Canhete.

UM TEMPERAMENTAL

Amilcar Frreira, que alguns acreditam não ser louco, mas apenas rigorosamente justo e honesto, fêz o diabo no jôgo Flamengo x Canto do Rio. Pelo sim e pelo não, prefiro ficar com a impressão que êle me deixou, há muito tempo, quando, num jôgo Botafogo contra não sei quem, no Maracanã, o jogador Juvenal foi flagrantemente agredido pelo supracitado Amilcar: trata-se de um temperamental de alta periculosidade.

Não adianta ficar emoldurando com tais e quais virtudes um homem que não tem para exercer a função de árbitro de futebol a qualidade fundamental que é o bom senso.

AGORA A DV

Restabelecida a situação da Delegacia de Costumes e Diversões com a designação do sr. Fernando Schwab para seu titular, cuja investidura ontem se realizou festivamente, aguarda-se agora que o mesmo aconteça em relação a outros órgãos policiais cuja atuação permanece estacionaria e mesmo esquecida, devido ùnicamente à inoperância dos que se encontram dirigindo-os. E' o caso da Delegacia de Vigilância e Capturas.

Responsável pela vigilância da cidade e prisão de centenas de condenados, a referida especializada permanece num marasmo incrível, insensível à ação de criminosos de todo jaez que tomaram conta da metrópole, pondo em perigo não só a vida de seus habitantes como a segurança de suas residências e deixando mal o Govêrno, que se vê, por isto, atacado pelos eternos descontentes e pescadores de águas turvas.

Um exemplo frisante da inoperância da DV está na «blitz» realizada dias atrás pela Divisão de Polícia Política e Social em vários pontos das zonas central e suburbana.

Estendendo ampla rêde de investigação em tôrno daquelas duaz zonas metropolitanas e dividindo-as em setores que foram entregues a turmas de policiais especializados, fácil foi à DPS colher mais de uma centena de marginais das mais diferentes espécies para as indispensáveis averiguações.

Isto que a DPS fêz, sem que tal seja especìficamente de sua alçada, cabe obrigatòriamente à Delegacia de Vigilância. Lá está o art. 161, n. I, do Regulamento do DFSP, dando à mencionada especializada a competência para orientar «o patrulhamento policial, quanto às atividades da polícia preventiva e judiciárias.

Se a DPS pôde, com seus próprios recursos, limpar determinados pontos da cidade da presença de marginais, por que não o faz, com o mesmo sucesso, a Delegacia de Vigilância? A resposta é uma só: desleixo, desinterêsse pelo serviço público, inoperância de quem a dirige, incapacidade de seu elemento diretor.

Na luta contra o crime e os criminosos; na guerra continua contra os que vivem à margem da lei; na defesa da sociedade contra a ação dos inimigos da ordem, tem a Delegacia de Vigilância um papel preponderante, o qual sempre levou a sério quando outros eram seus titulares.

Todos se lembram daqueles famosos «comandos» que, ora durante o dia, ora às horas caladas da noite, vasculhavam morros, favelas, pontos frequentados por malandros, sob a direção dos srs. Hermes Machado, Brandão Filho quando estiveram à testa da DV. Os resultados foram os mais auspiciosos.

Hoje nada se faz de prático e por isto a Capital do País se transformou em um grande valhacouto de marginais. E o titular da DV assiste a tudo isto de braços cruzados, numa displicência revoltante e quiçá criminosa.

O coronel Batista Teixeira faça com a DV o que fez com a DCD. Entregue sua direção a um elemento novo, cheio de entusiasmo, sem complexos e com vontade de produzir.

Em busca de provas policiais abriram sepulturas

EASTBOURNE, Inglaterra, 21 — (UP) — Agentes da Scotland Yard abriram ao amanhecer de hoje as sepulturas de duas viúvas falecidas em idade avançada, em busca de provas adicionais que possam levar ao patíbulo o dr. J. Bodkin Adams, sob a acusação de homicídio.

Uma densa neblina acompanhada de ar frio procedente do mar quase não permitia distinguir as figuras dos coveiros, que trabalhavam auxiliados por grandes faróis, enquanto o Superintendente da Scotland Yard, Herbert Hannan, assistia impassível à cena.

EM AÇAO O "CONDE"

Foi Hannan quem investigou o caso das viuvas ricas e detêve o médico de 57 anos, sob a acusação de ter assassinado a rica senhora Edith Alice Morrell, de 81 anos, que o acusado disse que "morreria de qualquer maneira"

Hannan, conhecido como "o Conde" por sua delicadeza e sua elegância, pediu que fossem abertas as sepulturas em cemitérios distantes oito quilômetros um do outro, nos arredores desta cidade. Nessas covas foram encontrados os restos da senhora Julia Bradnun, de 85 anos, viuva que faleceu em 1952, e da senhorita Clara Neil-Miller, solteirona falecida aos 87 anos de idade. Tal como a senhora Morrell, também paciente do dr. Adams, informou-se que morreram de "trombose cerebral" depois de modificar seus testamentos.

BENEFICIARIO DESCONHECIDO

A acusação ainda não disse quem é o beneficiário cujo nome surgiu em um e outro caso, quando Hannan realizava sua investigação de vários meses sôbre a morte de mais de vinte pessoas de idade avançada. Contudo, numa das acusações se diz que o dr. Adams declarou falsamente não ter recebido benefício algum com a morte da senhora Morrell.

Consultor Econômico da CNI: Pombo Vera

Aceitando convite do sr. Lídio Lunardi, o sr. Francisco Manoel da Rocha Pombo Vera foi investido nas funções de Consultor Econômico da presidência da Confederação Nacional da Indústria.

O novo Consultor-Econômico da C. N. I. exercia há dois anos, a cargo de diretor do Departamento Econômico daquela entidade e concluiu, há dias, o curso da Escola Superior de Guerra

DR. LAURO LANA
DOENÇAS INTERNAS
Largo S. Francisco, 26, das 2 às 6 hs — Av. Copacabana 540 Das 9 às 11 horas
Telefones: 43-3801 e 37-7413

MOLÉSTIAS SEXUAIS — IMPOTÊNCIA
NOS CASOS INDICADOS — CONSULTA CR$ 30,00
Tratamento pela hormonioterapia e alta frequência específica do vêmbro — Precoce do homem e da mulher, irritabilidade, fadiga e insônia, nos casos indicados. Enfermagem a cargo de técnico e profissional diplomado
CLINICA DR. SANTOS DIAS
RUA SAO JOSE, 50 — 9.º andar — Conjunto 905 — TEL. 52-6280
Horário: diàriamente, das 14 às 19 horas.

PEDRO DE PARANAGUÁ

(FALECIMENTO)

Lina Leão Teixeira de Paranaguá, Carlos Alberto Rodrigues de Freitas, senhora e filho, Paulo Henrique de Paranaguá, senhora e filhos, Luiz Carlos de Paranaguá, senhora e filhos cumprem o doloroso dever de comunicar o falecimento de seu espôso, pai, sogro e avô PEDRO DE PARANAGUÁ, ocorrido ontem e convidam os parentes e amigos para o sepultamento que se realizará hoje, sábado, dia 22, às 16 horas, saindo o féretro de sua residência à Avenida Atlântica n.º 3.018, para o Cemitério de São João Batista.

O CRIME DO BANCO LOWNDES

GERENTE ERA HONESTO MAS FOI ASSASSINADO

São as conclusões a que chegaram as autoridades policiais

HONESTO

Embora honesto, quer pelas suas atividades profissionais como pela sua vida de família, Leopoldino do Amaral foi assassinado é a conclusão a que acaba de chegar a D.P.T.

CAMINHO CERTO

O delegado Silvio Terra, Chefe da D. P. T., está no caminho certo, à procura dos matadores de Leopoldino do Amaral

As autoridades da Divisão de Polícia Técnica, concluindo os trabalhos em tôrno da personalidade, (física, moral e social) de Leopoldino do Amaral, (gerente do Banco Lowndes, (Agência da Gávea), alcançaram os seguintes resultados: Tinha a vítima vida perfeitamente normal, de acôrdo com suas atividades profissionais e de família.

A DPF é, pois, de opinião que, até prova em contrário, tenha sido Leopoldino do Amaral assassinado não por vingança (nem mesmo de ordem passional) mas por ter reagido à tentativa de assalto à agência bancária da qual era gerente.

RESULTADOS DA EXUMAÇÃO

Os resultados da exumação do corpo do gerente da agência do Banco Lowndes vieram confirmar os pontos de vista da Divisão de Polícia Técnica, isto é Leopoldino do Amaral não foi assassinado por apenas um assaltante, mas por dois, pois as balas encontradas mostram que os projeteis que o alcançaram partiram de armas diferentes. Armas estas que, logo que tiveram as autoridades da DPT as roupas da vítima, fácil foi contatar o seu calibre e marca.

CAMINHO CERTO

Depois de esclarecidos (com a exumação e o levantamento da vida pregressa da vítima) os pontos que se poderia julgar como envoltos em mistérios, a Divisão de Polícia Técnica está perfeitamente à vontade para iniciar a parte objetiva do seu trabalho, ou seja a identificação e prisão dos assaltantes do Banco Lowndes.

Assim é que, ontem, em palestra com o DC aquelas autoridades, manifestando a sua confiança, confessaram que, mesmo recebendo o "caso" já com grande atrazo (13 dias levaram as roupas do morto para chegar do HMC à DPT) esperam elucidá-lo no mais breve tempo possível.

NÃO ABREM MÃO DE AUXILIO

— Não abrimos mão do auxílio dos outros órgãos do DFSP, pois somos de opinião de que o trabalho em conjunto é o que tem dado melhores resultados, na caçada aos criminosos. — disseram-nos na DPT.

HONESTO O ASSASSINADO

— Uma coisa, porém, garantimos — adiantaram — O sr. Leopoldino era uma criatura honesta e de vida normal sendo, portanto, claro que o móvel do crime foi o assalto e não a vingança como de princípio muitos acreditaram.

"Andam sem freios as ambulâncias do Pronto Socorro"

— "As ambulâncias do Pronto Socorro comumente trafegam sem freios" — foi a grave afirmação que fêz à reportagem o motorista do Hospital Sousa Aguiar, Marinho de Sousa, ao explicar porque não conseguiu evitar que a ambulância ontem, por êle conduzida se fôsse chocar contra um muro na Rua da Glória.

A ambulância n. 1181 dirigia-se na manhã de ontem para a Rua São Salvador, a fim de socorrer um popular atropelado. Quando atingiu a Rua da Glória, perdeu sùbitamente os freios, ocasionando o acidente.

FERIDO

Felizmente do choque apenas resultou ferido sem gravidade o enfermeiro Alberto Mauro, que fazia parte da equipe comandada pelo médico Marcos Ginzbarg. Ambos negaram-se a falar à reportagem. Entretanto, o motorista Marinho, que se mostrava abalado por não ter podido evitar o acidente, afirmou que as ambulâncias do Hospital Geral Sousa Aguiar, de um modo geral, não são bem conservadas, não oferecendo segurança, pois saem da garage em mau estado e, quase sempre, com os freios na "última lona".

Depois de algum tempo, outra ambulância seguiu para o local a que a de n. 1181 se destinava, socorrendo o atropelado.

Atropelou o gráfico e capotou

Um "Jeep", de côr verde, depois de atropelar o gráfico Djalma Francisco Ramos (37 anos, solteiro, empregado da Imprensa Nacional), residente na Rua Pedro Correia, 384, capotou várias vêzes, na esquina das ruas Manuel Reis e Leopoldina Tomé.

Com suspeita de fratura do crânio, e contusões e escoriações generalizadas, foi a vítima internada no Hospital Getulio Vargas e o fato registrado pela Polícia.

O sentenciado quis casar solto: deixaram, êle fugiu

P. ALEGRE, 21 — (Asap.) — Ivo Silva, que em 1953 foi prêso na cidade de Santa Cruz do Sul, acusado de roubo, e condenado a 5 anos de prisão na Casa de Correção desta Capital, estêve várias vêzes no noticiário dos jornais, por tentar a fuga duas vêzes, o que conseguiu, sendo recapturado logo depois.

Agora Ivo volta ao noticiário dos jornais. Tendo solicitado ao Serviço Social do Presidio a sua transferência, a fim de legalizar a sua situação com a sua amante Olg Zita Silveira, efetuando o seu casamento, o sentenciado foi atendido.

CASOU E FICOU "LIVRE"

Ontem o conduziram para o local desejado, no que foi acompanhado por um guarda da Penitenciária, o qual serviu de padrinho no casamento de Ivo, cerimônia que se realizou no cartório da cidade de Santa Cruz do Sul.

Após o ato, todos os presentes, em companhia de Ivo e Olga, encaminharam-se para a casa de parentes do casal, na qual o sentenciado entrou pela porta da frente e fugiu pela dos fundos, sendo assim a terceira vez que realiza essa façanha.

CLINICA DE CRIANÇAS
Dr. Erly Bon Cosendey
Com 2 anos de prática nos Hospitais dos E. Unidos
RUA JÚLIO DE CARMO, 9
2as., 4as. e 6as. de 8,30 às 10,30 hs. — Tel. 43-1458

Israel retirará as suas tropas da península de Sinai

CAIRO, 21 (UP) — Segundo a rádio do Cairo, o jornal "Al Ahram" publicou hoje uma informação de que Israel comunicou à Fôrça Internacional de Emergência da ONU que retirará suas tropas da península de Sinai, à razão de 25 quilômetros por semana. O jornal acrescenta que se soube na Chefia da Fôrça Internacional de Emergência que Israel enviou sua comunicação ao major-general E. L. M. Burns, comandante das fôrças da O.N.U.

Policiais "Gibi" postos em liberdade

Foram postos em liberdade, imediatamente, após serem ouvidos pela Comissão de Inquérito do Jôgo, os investigadores Alvaro Bianchi, Mozart Vidal e Riade Namur, que integravam, para impressão, na Tipografia Americana Ltda., a lista dos policiais que deveriam figurar no "Gibi" (jornal dos bicheiros) e que estavam detidos por ordem do próprio Chefe de Polícia, a fim de evitar a sua articulação antes do depoimento.

A Comissão de Inquérito do Jôgo, presidida pelo promotor Jefferson Machado (depois de apreender na Tipografia Americana as matrizes de tôdas as edições do "Gibi", descobrindo os nomes de centenas de policiais desonestos) voltará a se reunir no dia 27 de dezembro, para ouvir o proprietário e funcionários da Embaixada do Sossêgo, antigo cassino que contribuiu com vultosas somas para pagar a "proteção" que os "jóqueis" da DCD dispensavam às casas de jôgo.

Contando com um prazo de mais de 50 dias para encerrar o inquérito, o promotor Jefferson de Lima pretende ouvir, ainda, além de realizar muitas acareações, todos os policiais, cujos nomes constam das edições do "Gibi". Essas inquirições obedecerão a um plano geral, atendendo às necessidades da própria Comissão de Inquérito, que deseja ter o seu trabalho esclarecendo todos os ângulos do escândalo do jôgo.

CONTRA A CASPA
JUVENTUDE ALEXANDRE
EVIDENTE EFICÁCIA

LLOYD BRASILEIRO - Patrimônio Nacional
Escritório Central: Rua do Rosário 2/22
Tel. 23-1771
Passagens: Avenida Rio Branco, 44/46
Tel. 43-1247

NORTE

D. PEDRO II (Paquete)
Sairá a 4 de janeiro de 1957, às 15 horas, para: Salvador e Recife.

ALTE. ALEXANDRINO (Paquete)
Sairá a 17 de janeiro de 1957, às 15 horas, para: Vitória — Salvador — Recife — Fortaleza — Belém — Santarém — Óbidos — Parintins — Itacoatiara e Manaus.

RIO SOLIMÕES (Cargueiro) (VG. 181 I)
Sairá a 29 do corrente, às 16 horas, para: Fortaleza — S. Luís e Belém.
Recebera cargas no Arm. 13, até 27 do corrente.

RIO DOCE (Cargueiro) (VG. 171 I)
Sairá a 26 do corrente, às 16 horas, para: Vitória — Salvador — Recife — Cabedelo — Fortaleza — São Luis — Belém.
Receberá cargas nas Docas Armazem "E" até 24 do corrente.

INCONFIDENTE (Cargueiro) (VG. 183 I)
Sairá para: Vitória — Salvador — Maceió — Recife — Natal e Cabedelo.

BOCAINA (Cargueiro)
Sairá a 27 do corrente, para: Ilhéus — Salvador — Aracaju e Penedo.

SUL

JANGADEIRO (Cargueiro) (VG. 162 V)
Sairá a 23 do corrente, às 16 horas, para: Santos — Rio Grande — Pelotas e Pôrto Alegre.

EUROPA
(SAIDAS DO RIO)

LOIDE EQUADOR
Sairá a 23 do corrente, para: Vitória — Barra de Ilhéus — Salvador — Recife — Lisboa — Rouen — Amsterdam — Roterdam — Bremen e Hamburgo.

LOIDE S. DOMINGOS
Sairá a 6 de janeiro de 1957, para: Vitória — Barra de Ilhéus — Salvador — Cabedelo — Recife — Casablanca — Cadiz — Barcelona — Marselha — Nápoles — Livorno e Gênova.

AMERICA DO NORTE
(SAIDAS DO RIO)

LOIDE CHILE
Sairá a 28 do corrente, para: Vitória — Barra de Ilhéus — Salvador — Trinidad — Charleston e New York.

LOIDE URUGUAI
Sairá a 28 do corrente, para: Vitória e New Orleans.

AMERICA DO NORTE
(SAIDAS DE SANTOS)

LOIDE CHILE
Sairá a 27 do corrente, para: Vitória — Barra de Ilhéus — Salvador — Trinidad — Charleston e New York.

LOIDE URUGUAI
Sairá a 27 do corrente, para: Vitória e New Orleans.

AVISO
Qualquer alteração na data de saida dos navios, será publicada neste mesmo local.

Chocaram-se caminhões fazendo vítimas

Quando trafegava pela Av. Francisco Bicalho, defronte a Estação Barão de Mauá, o caminhão da "Emprêsa Rio-Minas Gerais", de chapa M. G. 53.36.67, após perder a barra da direção, foi se chocar violentamente contra um outro caminhão de chapa não identificada, que trafegava em sentido contrário.

Em consequência do choque, saíram feridos dois ajudantes de caminhão, que viajavam na carroceria e que foram medicados no Hospital Sousa Aguiar, donde retiraram-se em seguida.

OS FERIDOS

São os seguintes os dois feridos no desastre, medicados no H. S. A., apresentando fortes contusões e escoriações generalizadas: José Brasilino Moreira (31 anos, solteiro, Av. Rio de Janeiro s/n.) e Albertino Peçanha (34 anos, casado, Rua Altaniza 490, em Cordivil). Ambos após serem medicados, retiraram-se.

MOTORISTA PRESO

O motorista do caminhão, Armando Alves, foi prêso em flagrante pela dupla "Cosme e Damião", e conduzido à Delegacia do 12.º Distrito Policial, onde foi autuado.

Informam: e "Tôco" não voltou

"Tôco", o assaltante que no mês passado atacou a senhora do ministro Barros Barreto, e que foi prêso em São Paulo, deveria chegar na quarta-feira à meia-noite, no Rio. Todavia por ter contas a prestar na capital bandeirante, não virá por enquanto. Essa a informação colhida na Polícia Central, onde já se encontram de volta, os policiais que o foram buscar.

Técnicos poloneses em questões atômicas visitam a Iugoslávia

PARIS, 21 (FP) — Anuncia a Agência Polonesa de Imprensa que deixou Varsóvia ontem, com destino à Iugoslávia, uma delegação de especialistas poloneses em questões atômicas. Essa delegação, chefiada pelo sr. W. Billing, representante do Govêrno polonês, nas questões relacionadas com a utilização da energia nuclear, manterá conversações com os representantes iugoslavos a respeito da cooperação entre os dois países no domínio da "utilização pacífica da energia atômica".

Plantão POLICIAL

CAIU E SOFREU FRATURA

Quando tomava carona de um caminhão, o menor Vitório (9 anos, filho de José Leoni, Rua Ibiapaba, 75) caiu, sofrendo fratura do crânio e escoriações generalizadas. Socorrido por uma ambulância do Pôsto de Assistência do Méier, Vitório foi em seguida transportado para o Hospital Geral Sousa Aguiar, onde ficou internado. O 20.º DP foi cientificado do ocorrido.

Junto à residência

Em frente à sua residência, o menor Norton (11 anos filho de Heitor Coll de Oliveira, Rua Dias da Cruz, 170, apt. 608), foi atropelado por um ônibus não identificado, sofrendo em consequência, fratura exposta do crânio com afundamento. Após ter sido socorrido no Pôsto de Assistência do Meier, o menor foi removido para o Hospital Geral Sousa Aguiar, onde ficou internado.

Tentou o suicídio

Desgostosa da vida, a bailarina Vanda Portela, (26 anos, solteira, moradora na Rua Inhangá, 39, apt. 201), tentou suicidar-se na madrugada de ontem, ingerindo vários comprimidos de um barbitúrico. A tresloucada jovem foi socorrida no Hospital Miguel Couto, sendo posta fora de perigo. A Polícia do 2.º Distrito tomou conhecimento da ocorrência.

DALVA TENTOU SUICIDAR-SE

Em sua residência, na Rua Camuirano, 153, apto. 201, no Leblon, tentou suicidar-se na manhã de ontem, a doméstica Dalva Pereira da Silva (36 anos, casada). A tresloucada senhora trancou-se no banheiro de sua casa e abriu a torneira de gás, sendo encontrada por seus familiares já em estado de coma. A quase suicida foi transportada para o Hospital Miguel Couto, onde se encontra internada em estado grave. As autoridades do 1.º DP tomaram conhecimento da ocorrência.

Soldado atropelado

Nas proximidades da Sears, na Praia de Botafogo, o caminhão chapas RJ-7.87.31 e DF-61.66.76, cujo motorista fugiu, atropelou o soldado da Aeronáutica, Wilson Costa Azevedo (20 anos, solteiro, Rua Visconde de Ouro Prêto, 59, apartamento 104) causando-lhe fratura da coxa direita e traumatismo crânio-encefálico. Transportado para o Hospital Miguel Couto, foi ali internado em estado grave, enquanto o fato era comunicado às autoridades de dia no 3.º D. P.

Evitou incêndio

O motorista do ônibus da linha Circular, número de ordem 7.910, chapa 8.35.86, ontem às 18,30 horas, na Avenida Rio Branco em frente ao DG, com sua rápida intervenção, evitou que as chamas de que foi prêsa o auto particular 75.57, destruíssem o veículo. Passava êle pelo local quando viu que o motor do auto estava em chamas, imediatamente retirou o extintor de seu carro e extinguiu o fogo em poucos minutos. Seu espírito de colaboração impediu um acidente que poderia, até, ser de graves consequências.

JIPE DESGOVERNOU-SE

Em consequência de um defeito na roda dianteira, o jipe do Serviço de Subsistência do Exército, de chapa 9-54-76, desgovernou-se quando trafegava na Rua do Uruguai, indo se chocar, violentamente, contra um muro, projetando ao solo seus dois ocupantes. O motorista que dirigia a viatura, Jorge Antônio Pereira (casado, 28 anos, residente na Avenida Suburbana, 1.442), bem como seu companheiro, Oscar Luís de Oliveira (solteiro, 29 anos, Rua Frederico de Albuquerque, 94, apto. 101), sofreram contusões e escoriações generalizadas, sendo medicados no Hospital Marechal Sousa Aguiar. O fato foi levado ao conhecimento das autoridades do 17.º DP que tomaram as providências necessárias.

Onde Comer Bem!

CAFÉ BAR RESTAURANTE ITA
AV. RIO BRANCO, 19
Deseja a seus FREGUESES Boas Festas e Feliz 1957

RESTAURANTE PASCHOAL
RUA D. GERARDO, 46
Deseja a seus FREGUESES Boas Festas e Feliz 1957

Café e Bar Beduíno
Deseja a seus Freguêses
Boas Festas e Feliz 1957

CIAS. DE SEGUROS
CONFIANÇA
E
ESPERANÇA

A Diretoria das Companhias "Confiança" e "Esperança" tem o grande prazer de apresentar afetuosos cumprimentos aos seus prezados amigos, segurados, colegas e corretores, acompanhados dos votos, os mais sinceros, para que gozem um feliz Natal, bem como as maiores venturas no transcurso do próximo 1957.

Aproveita também o ensejo para oferecer os seus escritórios na Rua do Carmo, 43 — 8.º pavimento. Sede Própria. Telefones: 22-1900 — 22-1909 — 22-1908 e 32-4701.

OCTAVIO FERREIRA NOVAL
JOSÉ AUGUSTO D'OLIVEIRA
OCTAVIO NOVAL JUNIOR
RENATO FERREIRA NOVAL

ESCÔVA ATÔMICA!
DUST-O-MATIC, a escova de atração MAGNETICA que... como um aspirador de pó (sendo do tamanho de uma escova comum), atrai poeira, cinza de cigarros, fiapos, cabelos soltos etc. SEM CONSUMO DE ELETRICIDADE ou PILHA. Usada com grande sucesso em móveis estofados, veludos, roupas, cobertores, fôrro de automóveis, cortinas, tapêtes e bancos de ônibus. Aprovada mundialmente. Venha assistir a uma demonstração para se convencer. Preço no varejo Cr$ 120,00 — O MELHOR PRESENTE
BLUE-MOON IMPORT. LTDA. — Rua do Ouvidor, 107 - 1.º e 2.º andares - Tel.: 23-2308

A todos os nossos Amigos:
Crítica, Ouvintes, Anunciantes, Agências de Propaganda, Colaboradores e Artistas,
OS MELHORES VOTOS DE FELIZ NATAL E DE PRÓSPERO 1957, DA
Organização Victor Costa

BARBARÁ S. A.
FÁBRICA DE CIMENTO PORTLAND
CACHOEIRO DE ITAPEMIRIM

DESEJA BÔAS FESTAS E FELIZ ANO NOVO. GLÓRIA A DEUS NAS ALTURAS E PAZ NA TERRA AOS HOMENS DE BOA VONTADE

RESTAURANTE ITAPEMIRIM

Ponto de almôço da Aviação Itapemirim

JUAREZ CARDOSO

— • —

Para os nossos distintos clientes e amigos deseja um Feliz Natal e próspero Ano Novo

O SAPS no Espírito Santo realiza verdadeira obra social

Números e dados que atestam administração eficiente e estabelecem confiança nos objetivos do SAPS

O Serviço de Alimentação da Previdência Social, no Espírito Santo, vem se caracterizando por uma administração verdadeiramente digna de registro, pelo que

Sr. Adir Sebastião Baracho, Delegado do SAPS no Espírito Santo

tem realizado de concreto e pelo programa que pretende executar. Contando com a colaboração sempre decidida dos diretores centrais, Gabriel Vivacqua e José Benjamim Costa, dispondo do incentivo patriótico e dedicado do líder trabalhista e deputado Federal Floriano Rubim, o SAPS do Espírito Santo, na pessoa de seu delegado Adir Sebastião Baracho, vem satisfazendo plenamente a quantos dependam daquele serviço, nos seus diversos setores de atividade.

Para mostrar claramente a situação de desenvolvimento do SAPS espírito-santense focalizaremos alguns aspectos que justificam a confiança nêle depositada.

Instalações — dois grandes postos foram instalados no corrente ano, com características de auto-serviço: o da Praia do Suá, na capital e o de Guarapary; **Arrecadação** — os Postos de Subsistência, no período de fevereiro a novembro deram uma receita de Cr$ 37.150.154,40; **Obras em Construção:** um Restaurante, sede da Delegacia Regional, Setores de Discoteca e Bibloteca; **Obras em Conclusão:** em vias de conclusão encontra-se uma barraca típica, na Esplanada da Capixaba, em pleno centro da capital e que foi inaugurada no dia 18 do corrente mês. Ainda dentro de breves dias dar-se-á a inauguração dos Postos de Fundão, Linhares, Aribiri e Garrido, sendo aqueles dois primeiros no interior do Estado e os demais no subúrbios. Tôdas estas instalações são do programa de expansão do SAPS no Espírito Santo, traçado pelo Delegado Regional Adir Baracho, que tem envidado os seus melhores esforços para o desenvolvimento da entidade cumprindo sua finalidade de bem servir ao povo, fornecendo-lhe gêneros de primeira necessidade a preços realmente acessíveis.

Órgãos em funcionamento: são os seguintes os órgãos do SAPS capixaba em franco funcionamento: 22 postos de subsistência; 1 armazém distribuidor; 1 setor de visitação alimentar; 1 restaurante popular e 1 agência em Cachoeiro de Itapemirim. **Órgãos criados e em planejamento para funcionar:** agência em Colatina e pôstos de subsistência em Fundão, Linhares, São Gabriel da Palha, Castelo, Muniz Freire, Muqui, Guaçuí, Afonso Claudio, Nova Venecia, Santa Teresa, Santa Leopoldina, Garrido, Aribiri e Glória.

Deputado Floriano Robim, Presidente do PTB no Espírito Santo

ASSAD ABEGUENEM

INDUSTRIAL

BOAS FESTAS E FELIZ ANO NOVO PARA OS NOSSOS FREGUÊSES E AMIGOS

Comércio e Indústria COMETA

IMPORTAÇÃO E EXPORTAÇÃO

RUA CAPITÃO DESLANDES, 69

CACHOEIRO DE ITAPEMIRIM — E. SANTO

MANOEL SOBROSA

DESEJA AOS SEUS FREGUÊSES E AMIGOS, UM FELIZ NATAL E PRÓSPERO ANO NOVO CHEIO DE FELICIDADES

COMPANHIA ESPIRITO SANTO E MINAS DE ARMAZENS GERAIS

CESMAG

(ARMAZENS REGULADORES DO ESPIRITO SANTO)

MATRIZ:	ESCRITÓRIO
Rua Jerônimo Monteiro, 260 - 1.º andar	Avenida Rio Branco, 47 - 3.º andar
Vitória — Espírito Santo	Rio de Janeiro
Telefones: 29-53, 29-54 e 29-46	Telefones: 43-3013 e 43-8223
Caixa Postal 10	Caixa Postal 2.284

Cumprimenta sua distinta clientela desejando-lhe um Feliz Natal e Prospero Ano Novo

REVENDEDORES

FORD

AUTORIZADOS

AUTOMOVEIS ITAPEMIRIM LTD.

IMPORTADORES

Vendedores exclusivos de HELIOGÁS no no Espirito Santo

Deseja Boas Festas e Feliz Ano de 1957

DIRCEU ROCHA

Representante Laboratório PHAYSER agradece e aproveita para desejar à classe médica do Estado do Espírito Santo Boas Festas e Ano Novo Próspero e Feliz

ÓTICA SANTA LUZIA LTDA.
E SEU DEPARTAMENTO DE MODAS

DESEJAM BOAS FESTAS E FELIZ ANO NOVO NA PESSOA DE SEUS SÓCIOS JARBAS SIMONETTI E LINDOLFO MATTOS AOS SEUS AMIGOS E CLIENTES

Avenida Governador Bley - Edifício Glória - Edifício Nicolleti

VITÓRIA — ESPÍRITO SANTO

BRAIN ZANETTE

O Rei das Canetas

Deseja Boas Festas e Feliz Ano 1957 aos amigos, freguêses e fornecedores. Tem uma única porta, frente ao Banco do Brasil

RUA CAP. DESLANDES, 77 — CACHOEIRO DE ITAPEMIRIM

CONSERVE A BELEZA E A MACIEZ DE SUA CÚTIS USANDO O

Sabonete Forzly

Filial: - Ind. de Sabão 'Glória', Ltda.

DEPARTAMENTO DE VENDAS

Av. 13 de Maio, 47 - 8.º andar — Sala 806

DISTRITO FEDERAL

Envia aos seus freguêses e amigos os sinceros votos de Feliz Natal e próspero Ano Novo

DANIEL ALCURE,

industrial e fabricante do afamado sabão das marcas VERA, refinado extra LEILA e DELICIA, envia aos seus freguêses e amigos os sinceros votos de Feliz Natal e Prospero Ano Novo, e o pensamento de fé e esperança na bondade dos homens e os desejos sinceros de que, quando a humanidade contrita celebra o nascimento de Jesus e um Novo Ano que chega, confiando no dia de amanhã

DE SEGUNDA A DOMINGO NA A.B.I.

Realizam-se no decorrer da semana na Associação Brasileira de Imprensa as seguintes solenidades: Segunda-feira, no Auditório: às 10 horas, "shaw"; Quarta-feira, no Auditório: às 17 horas, solenidade de colação de grau do Colégio Juruena; às 20,30 horas, festa de formatura da Escola Técnica do Comércio Santa Cruz; Quinta-feira, na sala do Conselho; às 18 horas, reunião de jornalistas promovida pela "Revista do Rádio"; no Auditório: às 18 horas, exibição do filme do M.A.M.; às 21 horas, recital de canto; sexta-feira, na sala do Conselho; às 21 horas, palestra sôbre Coelho Neto; no Auditório: às 17 horas, exibição de filme; às 20 horas, colação de grau da Escola Técnica do Comércio Carvalho de Mendonça; sábado, no Auditório: às 21 horas, audição Fioravante Tosta; domingo, no Auditório: às 16 horas, audição da professôra Zelia Furtado; às 20 horas, colação de grau.

Diario Carioca

☆ Fundador: J. E. DE MACEDO SOARES ☆

Diretor Presidente: Horácio de Carvalho Jr. — Diretor Redator-Chefe: Danton Jobim

ANO XXIX — RIO DE JANEIRO, SÁBADO, 22 DE DEZEMBRO DE 1956 — N. 8.726

LEITE PARA POBRE BARATO MAS RALO

Polícia nova hoje em ação

Uma nova polícia de trânsito — a Polícia Rodoviária do Distrito Federal — será hoje declarada em função pelo prefeito Negrão de Lima, em solenidade que se realizará no Subúrbio de Irajá, e após a qual, já ostentando seu uniforme de calça cáqui e blusa azul, com quépi branco, os novos guardas entrarão no serviço de policiamento das estradas municipais.

A Polícia Rodoviária do Distrito Federal contará com apenas 60 guardas, todos aproveitados do quadro de funcionários da Prefeitura e que estarão sob as ordens diretas do Diretor do Departamento de Estradas de Rodagem, engenheiro Adolfo Almeida de Aguiar.

Bênção de jipes

A solenidade presidida pelo prefeito Negrão de Lima será realizada às 12 horas na sede do 3.º Distrito Rodoviário, em Irajá, à Estrada do Portinho 22.

Durante essa solenidade, o capelão do Corpo de Bombeiros procederá à bênção de 10 jipes e 10 motocicletas que irão compor o quadro de viaturas da nova polícia.

Churrasco e condução

Após a cerimônia será oferecido um churrasco aos presentes. Para o transporte dêstes ao local da solenidade, três ônibus sairão da Praça Pio X, 54 às 10,30 horas da manhã de hoje.

O que Zé deixou para Zilda

Algumas jóias penhoradas na Caixa Econômica, um terreno de Cr$ 80 mil por pagar e, de concreto, apenas uma pequena casa na Vila da Penha, foi tudo quanto Zé da Zilda (que iniciou sua carreira de compositor popular sob o apelido de Zé Com Fome) deixou por morte à sua espôsa Zilda do Zé, cantora na companhia de quem — como fica provado — conseguiu fazer apenas a fortuna dos seus sambas.

Entre os direitos autorais das suas músicas, arrolados no inventário que atualmente transita na 4a. Vara de Órfãos e Sucessões figuram 16 mil cruzeiros na firma Irmãos Vitale, cinco mil na "Odeon", mil na "Copacabana" e três cruzeiros e 60 centavos na "Continental".

Zilda passa mal

O advogado Moisés Estarec, da Associação Brasileira de Rádio e devidamente constituído pela Zilda do Zé, pediu ao Juiz a expedição de mandado ao Banco do Brasil para levantamento das quantias depositadas. O magistrado, entretanto, só autorizou a retirada de Cr$ 5.000,00, embora Zilda alegasse que precisa do dinheiro para seu sustento.

NÁUFRAGO VERDADEIRO

Esse é o marinheiro Severino José que não suportou os rigores do "naufrágio". Foi retirado da balsa e internado no Hospital da Marinha, após perder em quatro dias de prova, pouco mais de 7 quilos

Falsos náufragos (todos menos um) terminam a prova

Os náufragos voluntários do "operação Governador" deixarão a balsa de provas em que se encontram, hoje, após quatro dias de experiência com os alimentos cristalizados em tabletes e com a água do mar tratada com o "Dessalgante IPT".

Os cinco homens que chegaram ao fim da prova estão de barba grande e profundamente abatidos, devendo ser internados imediatamente no Hospital da Marinha, para recuperação.

DEMAIS PARA SEVERIANO

Ontem, o marinheiro Severino, que dos seis náufragos que iniciaram a prova foi o que mais pêso perdeu, teve de ser retirado da balsa por não estar em bom estado de saúde, sendo internado no Hospital da Marinha.

Enquanto isso, seus companheiros que continuaram a experiência do naufrágio simulado insistem em promover a prova de natação até a praia, para provar o êxito total da experiência a que voluntàriamente se submeteram.

Êxito

A Comissão que orientou a prova, integrada pelo comandante Araujo Goyano, comandante Darcy Medina e 1.º tenente Murillo Drumond, examinarão os náufragos, promovendo, inclusive, exames de laboratório, para constatar as reações orgânicas causadas pelos alimentos ingeridos e o consumo da água do mar dessalgada. Podemos, no entanto, adiantar que a prova, no fundamental, alcançou os resultados previstos e abriu novas perspectivas para o salvamento de náufragos verdadeiros.

Outras provas

Uma observação concreta a que já chegou o dr. Darcy Medina, relaciona-se com o tipo de balsa usada no salvamento de náufragos. A balsa de borracha é sensível ao óleo, à gasolina e ao fogo, devendo ser substituída por outra de nylon e fibras impermeáveis e incombustíveis. Também a cobertura de lona deverá ser substituída por outra cuja colocação seja mais prática que a atual e resista à ação dos ventos.

As provas seguintes serão realizadas no Hospital da Marinha e em alto mar, após o Natal e em princípios de janeiro. No HCM os náufragos (mais falsos desta vez, pois estarão em terra firme), só beberão água do mar sem dessalgante e, na outra em alto mar, serão, verdadeiramente náufragos, sofrendo os rigores das intempéries.

CONGRESSO DE INVENTORES EM S. PAULO

S. PAULO, 21 (Asapress) — O Serviço Estadual de Assistência aos Inventores, em colaboração com a Associação Paulista dos Inventores e do Conselho de Fundos para Investimentos e Pesquisas, está planejando a realização de uma exposição de inventos e um Congresso de Inventores, que deverão entrar em contato com aqueles órgãos, na Rua Xavier de Toledo, 280 — 7.º andar, apresentando informações e se, possível, fotografias e modelos dos seus trabalhos, para a perfeita concretização do empreendimento.

PRESENTES DC-MESBRA

Com o teatrinho da Mesbla repleto de crianças, o DIARIO CARIOCA e aquêle Magazine entregaram ontem, os prêmios aos vencedores do concurso de Natal. A medida que iam recebendo do próprio Papai Noel os presentes que pediram em suas cartinhas, as crianças não escondiam sua intensa alegria, traduzida em sorrisos e até mesmo lágrimas. Uma das pequenas, não se contendo de emoção, recitou espontâneamente uma bela poesia de saudação ao velhinho. Nas fotos, aparecem algumas das crianças premiadas em companhia de Papai Noel e do prof. Bellan e seu boneco Caussa (em cima), e um aspecto da assistência que lotou o recinto, podendo-se notar o entusiasmo da petizada

Em janeiro nas barracas da COFAP

Um leite de tipo popular, mais barato Cr$ 1,50 do que o atualmente vendido, mas em compensação cêrca de quatro por cento menos gorduroso, deverá começar a ser vendido diretamente pela COFAP e pelo SAPS em suas barracas nos bairros pobres, e diretamente aos moradores das favelas, em caminhões, a partir da primeira quinzena de janeiro.

A medida projetada resultou de uma reunião de ontem do Conselho Coordenador do Abastecimento, durante a qual foi anunciada, também, a redução dos fretes para o transporte do leite na Central e na Leopoldina e a perspectiva de facilidades para a importação de chapas de aço inoxidável, destinadas à fabricação, no Brasil, de 100 carros-tanques para leite.

NÃO BAIXARÁ

O coronel Frederico Mindello, presidente da COFAP, em declarações ontem prestadas ao D.C., afirmou que a redução das tarifas do transporte do leite da fonte de produção para esta Capital, não deverá implicar na diminuição do preço atual do leite, pois é apenas o cumprimento de uma promessa feita aos produtores, quando do seu último pedido de aumento, de que seriam tomadas medidas para o barateamento do custo de produção.

Marinha coopera

O coronel Valter Santos, falando também ao D.C. sôbre o problema do leite, declarou que o leite popular será vendido sob fiscalização direta da COFAP, a fim de evitar a confusão propositada com o leite mais gorduroso, devendo os carros que o transportar serem lacrados, para evitar quaisquer tentativas de fraude.

Acrescentou que a Marinha cooperará para o barateamento do custo de produção do leite, cedendo praça em seus navios para o transporte de tortas de algodão e de babaçu do nordeste, usadas como forragem para os rebanhos leiteiros.

Natal no Asilo com "show"

Uma ampla distribuição de presentes de Natal aos velhinhos internados no Asilo São Francisco de Assis, será realizada, hoje, durante uma festividade que contará com a presença da sra. Ema Negrão de Lima.

Também um "show", com a participação de numerosos artistas, será levado a efeito, encerrando-se a festa com um almoço aos asilados.

Organização

A festa de hoje aos velhinhos do Asilo São Francisco de Assis, foi organizada pelo diretor da instituição, sr. Miguel Pedro, que contou com a colaboração das sras. Adair dos Santos Menezes, Benvinda Bruno da Silva, Solange Bruno da Silva, Maria Lisbôa e Lígia Drumont da Silva.

Exigiram pagamento concentrados na porta da fábrica

Embora tivessem se concentrado em frente aos portões da emprêsa, os trabalhadores da Fábrica Confiança, mais uma vez foram informados que não receberão seus salários dêste mês antes do Natal.

A direção da emprêsa informou, ontem, ao DC, que o pagamento do mês de dezembro só será efetuado no dia 10 de janeiro, acrescentando que a fábrica reiniciará suas atividades dentro de 5 dias, quando chegará a matária-prima necessária ao seu funcionamento.

PROTESTOS

Cêrca de 1.500 trabalhadores compareceram, ontem, às portas da fábrica, às 15 horas, quando foram informados de que não haverá pagamento. Nenhuma explicação, foi dada aos operários, que só através da imprensa souberam da decisão da emprêsa de pagar os salários no dia 10 de janeiro.

Ante o silêncio dos diretores da emprêsa, os trabalhadores, nos gritos, externaram seu descontentamento.

Falta algodão

O sr. Medeiros, gerente da fábrica, informou ao DIARIO CARIOCA que a emprêsa paralisou suas atividades em virtude de não haver conseguido o algodão necessário à produção normal. Informou, porém, que já providenciou junto ao Banco do Brasil a aquisição de 140 toneladas de algodão no Norte do país. Este algodão deverá ser entregue à emprêsa dentro dos próximos 3 dias, o que lhe autoriza prever a normalização das atividades do estabelecimento dentro de 5 dias.

Desmentiu, ainda, o sr. Medeiros, os boatos de que a emprêsa iria demitir em massa os seus empregados.

Os trabalhadores querem que a emprêsa antecipe o pagamento dos salários correspondentes a êste mês, a fim de que possam festejar o Natal. A emprêsa, em nota afixada nos portões da fábrica, prometeu fazer os pagamentos antes do dia 24, no máximo até o dia 22.

A falta de pagamento, porém, causou grande descontentamento e os trabalhadores pretendem pedir a intervenção das autoridades. Na próxima quarta-feira realizarão uma assembléia na sede do sindicato, ocasião em que pretendem marcar a data que irão promover uma passeata ao Palácio do Catete.

Receberá lote 8 2a. feira

Só na próxima 2a.-feira, e não mais no dia de hoje, o lote 8 de funcionários da Prefeitura receberá seus vencimentos referentes ao mês de dezembro, mas nenhuma notícia foi divulgada para explicar a medida.

De acôrdo com a tabela elaborada pelas secretarias de Administração e Finanças, o pagamento do lote 8 seria efetuado hoje, sábado, juntamente com os funcionários que integram o lote 7.

O Govêrno ajuda transporte aéreo com 450 milhões

O presidente Juscelino Kubitschek sancionou lei, ontem, fixando em Cr$ 450 milhões anuais a contribuição do Govêrno para o reaparelhamento do material de vôo das emprêsas de transporte aéreo que exploram linhas no território nacional, conforme projeto oriundo do Senado.

A contribuição, que durará 5 anos, será rateada entre as emprêsas existentes a 31 de outubro último e proporcionalmente à tonlagem-quilômetro oferecida no ano anterior. As companhias de táxi-aéreo será reservada a contribuição de Cr$ 20 milhões.

EMPRÊGO DA AJUDA

A nova lei estabelece que as importâncias recebidas pelas emprêsas deverão ser contabilizadas em conta especial e sob nenhum pretexto poderão ter outro emprêgo que não o de reaparelhamento do material de vôo das linhas internas do país. O cumprimento de todos os dispositivos da lei estará a cargo do Ministério da Aeronáutica.

A contribuição a ser fornecida pelo Govêrno às emprêsas de taxis-aéreos estará sujeita às mesmas normas e prazos fixados para as companhias maiores.

O item que estabelecia, dentre outras condições para recebimento da contribuição, a regularidade de frequência dos taxis-aéreos, foi vetada pelo presidente Kubitschek. Nas razões que encaminhou ao Congresso, o Chefe do Govêrno salientou que a característica principal dos taxis-aéreos é, exatamente, a inexistência de horário ou frequência a cumprir. Suas frequências, assim, não devem e não podem ser previamente autorizadas. Se convertida em lei esta cláusula, ficaria impossibilitada a aplicação do objetivo a que se liga a lei.

BÔLSAS DE ESTUDO NA ALEMANHA

Estudantes e técnicos brasileiros (êstes portadores de diploma universitário) que falem correntemente a língua alemã, poderão obter bôlsas de estudo, por um ano, em instituições científicas e Universidades da Alemanha, recebendo inclusive o necessário para sua manutenção naquele país.

A informação foi dada pelo técnico alemão em silvicultura, dr. Wolfgang Herzog, durante recente reunião realizada no Serviço Florestal, do Ministério da Agricultura. E acrescentou ser ainda possível a ida de grupos de técnicos à Alemanha e a concessão de outras bôlsas de estudo, inclusive para especialização nos institutos técnicos e científicos daquele país, em cursos de duração de seis meses.

Os doze meses a que se referem as bôlsas para estudantes e técnicos brasileiros são contados de outubro de 1957 a setembro de 1958, devendo, para maiores detalhes, recorrerem os interessados à Campanha Nacional de Aperfeiçoamento do Pessoal de Nível Superior, na Avenida Marechal Câmara, 160, 8.o andar, e à Comissão Mista Brasil-Alemanha, na Avenida Rui Barbosa, 624, 10.o andar.

SUSPENSO ZIZINHO

Depois de uma reunião até certo ponto agitada que se prolongou até às últimas horas da noite de ontem, os juízes do Tribunal de Justiça Desportiva da FMF, por unânimidade, aceitaram a indicação do jogador Zizinho, por ofensas morais ao juiz Eunápio de Queiroz e o suspenderam por um jôgo, apenas. — Na foto, Zizinho depondo, sob as vistas do seu advogado

O trigo mudou de Ministério

A Comissão Consultiva do Trigo, até ontem vinculada ao Ministério das Relações Exteriores (em virtude da maior parte do trigo consumido no Brasil ser comprado no estrangeiro) foi transferida, por ato do presidente Juscelino Kubitschek, para o Ministério da Agricultura, considerando que a produção brasileira já assegura uma parcela substancial do abastecimento.

A comissão que terá caráter consultivo, será ouvida obrigatòriamente em todos os assuntos ligados à produção, importação, transporte e armazenagem de trigo e derivados e deverá tratar do exame e da atualização das diretrizes da política tritícola do Brasil.

A comissão

Presidirá a comissão o Ministro da Agricultura, auxilindo pelos seguintes membros presidente da COFAP, diretor-executivo da SUMOC, chefe do gabinete do Ministro da Viação, Secretário executivo do Conselho Coordenador do abastecimento, chefe da Divisão Comercial do Departamento Econômico e Consular do Itamarati, Diretor da Carteira de Comércio Exterior, um representante dos sindicatos da Indústria Moageira e um da Federação das Cooperativas Tritícolas.

'Esperem janeiro' pede Ministro aos professôres

Apelando para que os professôres esperem até janeiro o pronunciamento do Tribunal Superior do Trabalho, o sr. Clóvis Salgado, Ministro da Educação, recebeu, ontem, os mestres cariocas que se concentraram em frente ao seu Ministério, para exigir que o Govêrno faça os colégios pagarem o salário-mínimo, devido em consequência da portaria 204.

— Não recuarei da posição que tomei: os colégios que não estiverem cumprindo as determinações emanadas do meu Gabinete serão intimados a fazê-lo — afirmou o Ministro, sob os aplausos dos professôres presentes, que exigiram o fechamento das escolas que não estão pagando o salário devido ao magistério.

O salário-mínimo

A campanha dos professôres é motivada pela recusa dos proprietários dos estabelecimentos de ensino de lhes pagar o salário-mínimo determinado pela portaria 204, que procura garantir uma remuneração condigna à classe.

Reconhecendo a incapacidade financeira de alguns colégios, a portaria 204 diz que os estabelecimentos de ensino de apresentarem "deficit" devido ao pagamento do salário-mínimo fixado, terão uma suplementação de verba feita pelo Fundo Nacional do Ensino Médio. Assim, nenhum colégio terá prejuízo, já que nos cálculos efetuados a portaria garante aos proprietários dos colégios um lucro líquido de vinte por cento.

Os diretores

Os diretores dos colégios afirmam que não podem cumprir as determinações da portaria 204, em virtude do Fundo Nacional do Ensino Médio não fazer a suplementação da verba no devido tempo.

O Ministro da Educação, ontem, esclareceu que o atraso do pagamento da verba suplementar nos colégios ocorre em virtude da grande deficiência de pessoal no Ministério.

64 novos cadetes tem a FAB

Sessenta e quatro novos aspirantes a oficial da FAB receberam ontem suas espadas em cerimônia realizada no Campo dos Afonsos, e à qual compareceram o presidente Juscelino Kubitschek, o Ministro da Guerra, general Henrique Teixeira Lott e nu-

(Conclui na 2.ª pág.)

Cardumes de atuns localizados na costa do R. G. S.

A notícia de que grandes cardumes de atuns (considerado peixe de rico) foram localizados a 120 milhas da costa do Rio Grande do Sul pelo barco japonês "Hokko Maru", foi comunicada ontem ao DIARIO CARIOCA pelo coronel Valter Santos, Secretário-Geral do Conselho Coordenador do Abastecimento.

Declarou o coronel Walter Santos que a comunicação da presença de atuns na costa gaúcha — acontecimento que vem abrir perspectivas de uma nova grande fonte de renda para o Brasil — lhe foi levada ontem mesmo pelo Diretor do Centro de Pesquisas Oceanográficas, sr. Boaventura Barcelos.

TAMBÉM NO NORDESTE

Após acrescentar que, até pouco tempo, quando foram descobertos cardumes de atuns na costa do Nordeste, êsse peixe era dado como não existente em águas brasileiras, o coronel Walter Santos declarou que as pesquisas em águas do Rio Grande do Sul serão intensificadas, com a colaboração de técnicos do Conselho Coordenador de Abastecimento, em trabalho conjunto com o Centro de Pesquisas Oceanográficas.

CONSELHO DO MINISTRO: ESPERAR

Recebendo ontem os professôres que se concentraram na frente de seu Ministério, o sr. Clovis Salgado (da Educação) os aconselhou a esperarem a decisão do Tribunal Superior do Trabalho, em janeiro. Os professôres querem ganhar o salário-mínimo, mas os donos dos colégios resistem